時報

民國十八年九月四日星期三

今日圖畫時報閱者注意

今天三張售大洋三分

第九千〇七號

中華郵政特准掛號立券按照總包特種郵件寄遞之報紙

請吸金鼠牌香煙

華成烟公司出品

英語以外的

外國語教本

德文

新體德文教科書 三冊 各四角
Modernes Lehrbuch derDeutschen Sprache für Chinesen

正則德文讀本 二冊 各四角
Neues Deutsches-Lesebuch

德華對照讀本
第一卷七角
第二卷九角
第三卷一元四角
Deutsches Lesebuch für Chinesen

德文要語……一元
Deutsch-Chinesisches Lesebuch für Chinesen

新體德文典 上冊四角 下冊七角
Neue Deutsche Grammatik für Chinesische Schulen

英漢釋德文舉隅 七角
Deutsche Grammatik

德文法程……七角五分
Deutsche Lektionen für Chinesische Anfänger

德文軌範……一元六角
Deutsche Grammatik für Chinesen

法文

華法啓蒙 初集五角 二三集各七角
Les Lectures Enfantines; Première, Deuxième, Troisième

法語初步……六角
Élèments de Langue Française à l'usage des Chinois

法語陟遐……五角
Cours Progressives des Leçons Français

初學法文讀本……六角
Lectures Elementaires de la Langue Française

增訂法文文牘程式 八角
Manuel de la Correspondance en Française et en Chinois

英法尺牘譯要……七角五分
Choix de Correspondance

分類錦囊法語……九角
Manuel de Poche Français-Chinois

法英華會話指南 一元二角
Manuel de la Conversation Francais Anglais Chinois

最新中法文會話 一元
Nouveau Manuel de Conversation Franco-Chinois

英法德造句學之比較……八角
A Comparative Grammar of English, French and German.

英法德珍談互譯……四角
Anecdotes in English, French and German

日文

和文讀本入門……二角
日語漢譯讀本……二元
日語讀本……四冊 一元四角
東文法程……五角
日本文典……七角

世界語

初級世界語讀本 四角
Unuagrada Lernolibro de Esperanto

世界語高等新讀本 三角
La Nova Krestomatio de Esperanto

世界語高等文典……四角五分
La Plenar Grantiko de Esperanto

商務印書館出版

秋季減價重疊贈品

夏曆七月廿八日起

◉推行薄利多賣之新商法◉

◉革除虛偽減價之舊習慣◉

時屆秋涼正各界新添服裝之際環觀市上可靠者實不多覯況生活日高經濟一項人人應有預算而購置物品往往超出預算為多誠憾事也本公司有鑒於此早自去年特設綢緞嗶嘰洋貨男女成件衣料部均照原定價目分配發售俾顧客得以隨便稽核按數選購設部以來極承各界表其同情讚許便利茲當秋季減價特再加送贈品以提高購者之興趣至定價是否真廉則歡迎枉駕比較魚龍一目可辨固無待曉曉多言也

外埠函購寄費奉送贈品由經手人代折代領

◎匸新花鐵機縐每尺洋八角
◎各色新花新華絲葛每尺二角
◎各色時花中正縐每尺二角四分
◎色新花明星縐每尺五角六分
◎匸雙絲鐵機湖縐每尺九角二分
◎匸純素絲毛夾每尺八角八分
◎全毛純素嗶嘰每尺六角五分
◎全毛條薄花呢每尺六角五分
◎全毛馬掛呢每尺六角五分
◎全毛元直貢呢每尺八角八分
◎全毛芝蔴嗶嘰每尺四角六分
◎全毛華特呢每尺七角五分
◎全毛寬緊駝絨每尺四角五分
◎頭號時花色丁每元四碼

◎西洋新花標布每元五碼
◎時花直貢呢每尺一角八分
◎超等廣線呢袍料每件一元九角
◎時式毛巾呢旗袍料每件一元
◎各色匸純素毛夾袍料每件十元
◎元青匸純素毛葛掛料每件六元
◎元青匸錦毛葛掛料每件八元
◎匸錦地毛葛袍料每件十二元
◎色自由呢旗袍料每件一元六角
◎時新毛呢女襖料每洋兩件
◎電印絲葛被面每條二元六角
◎色匸中正縐袍料每件三元
◎匸中正縐旗袍料每件二元五角
◎色匸中正縐襖袴料每套三元

◎色加闊新花錦夾袍料每件八元
◎色匸時花毛夾袍料每件六元
◎元團花毛夾掛料每件四元四角
◎元印度綢套裙每條四元四角
◎元軟緞套裙每條五元九角
◎元軟緞蟠花套裙每條九元八角
◎匸新花湖縐袍料每件十二元半
◎全毛薄花呢袍料每件七元九角
◎全毛素嗶嘰袍料每件七元九角
◎全毛華特呢袍料每件九元
◎全毛格嗶嘰袍料每件八元四角
◎全毛直貢呢掛料每件五元八角
◎全毛雪花呢掛料每件四元八角
◎全毛象皮雨衣每件五元六角

上海四馬路

美大公司

謹啓

王芸圃同志鑒

前武漢中山日報七月份欠薪及翻譯等活動費務請撥給因台端住址不明特此奉達 冷僧

『廣西紙煙製造廠延聘製煙技師啟事』

本廠擬聘請製煙技師一人薪金及待遇極優以有精良製煙技藝及經驗豐富者為合格如願就者請於每日下午五至八時到北四川路虹口大旅社B十二號與王俊才接洽可也

引翔鄉賽馬

本會於九月七日八日即廢歷八月初五日初六日在引翔鄉舉行第六十三期賽馬兩天下午一點三十分起賽搖彩套頭票每天每套售洋二十五元可向靜安寺路一百二十一號本會事務所搖彩部預定可也會員門票每天每位售洋三元兩天售洋五元公共間每位售洋一元場內備有西菜茶點特此公告

中日現代繪畫展覽會出品會聲明

此次舉辦中日現代繪畫展覽之舉同人等實同斯旨因有出品會之發起近閱各報似北方少數人士於展覽一事根本不無誤會出品會同人等就知見所及特加聲明如左（一）本會之展覽會絕對非由金潛庵主持亦非東方畫會主辦且與任何團體無關金潛庵更無代表本會之權（二）此次展覽會係獨立之舉與前此類展覽無聯屬關係亦不受何等拘束（三）絕對無在大連開會之事且從無此議（四）一切經費力求平等辦事一切公開經費各半分擔我方擔負由同人捐助絕無依賴日方之意至我方面出品本會一律歡迎並無畛域（五）周金兩方報載本會概不與聞一切規則言論概以會中負責公表者為準個人單獨言動會中概不負責

商務印書館

婦女雜誌

第十五卷第五號出版

每月一冊二角 郵費二分 全年連郵費二元四角

戀愛與責任……文宙
外國女青年的傾向……曾漢秋
徵文當選——弄巧反成拙……八則 折花將貽誰……八則
兒童玩具的研究……徐亞生
美國近世的婦人運動……劉曼仙
談談船上的婦女……徐育符
阮陵婦女生活情形……是勤
歐洲裝飾的進化及法蘭西的時裝……李寓一
二性結合目的之誤解及其影響……重華
兒童的歌謠……戚維翰
家庭中應備的簿冊……馮宛時
婦女的副業——養魚……劉樂榮
回國以後……王平陵
離別的悲傷……琴江
依舊垂楊着地時……陳穉青
五十年之回顧……梁得所
醫事衛生顧問 攝影術顧問

交通大學唐山土木工程學院錄取新生廣告

正取四十六名 黃公桓 劉文華 劉達… 林司肆 孫振東 孫啟昌 范長光 蔣孝存 吳克學 李良銘 程鵬遠 朱… 鄭兆珍 黃自綸 李之濂 李時清 劉… 宋光藻 宋義清 江大源 楊雲才 張學新 沈德貴 余希武 陳玉魁 蔣豐會 李唐雲 黃鍾琳 黃懋若 邱易昌 汪汝弼 蘇鳴實 紀鈞凱 張秋波 戴頓 黃文治 曹鶴孫 王芝綸 陸會明 陳冉安 朱均林 宋家治 楊毓年 朱寶華 魏卜貴 務希於本年十一月十一日携帶到院 照章到院補備取 勿自誤此 備取九名 王…

東亞大學附設東亞第一中學招生

男女 小學 高中文科商科師範科 初中 兩級 小學各年級

主席校董許世英 校董事一 方振武 馮玉祥 吳凱聲 范祥善 柏文蔚 王景岐 胡庚安 劉家英等 正主任翁…若 小學主任…

（報名）即日起在上海愛根路四七號 考期十六十七及九月六七兩日 本校定於國曆九月六日舉行招考秋季學期各級新生凡欲投考須知函索即寄如欲索閱詳章須附郵票八分 校址上海寬山路二十號

上海特別市教育局立案 私立東吳第二中學招生

校長孫聞遠啓

虹口大旅社擴充營業新屋落成今日開幕宣言

逕啓者敝公司自開設旅社以來設備之精推定價之廉有口皆碑荷蒙各界贊許營業因以蒸蒸日上敝公司不敢自滿益加奮勉努力改進又以原有房間每虞額滿常使貴客有向隅之憾殊深抱歉因亟謀所以報答 貴客之雅意特不惜巨資租賃左鄰地址從新建築最新式七層樓西式房屋現已工竣巍然巨觀增設大小房間一百五十餘間裝璜華麗陳設雅潔空氣清新光線充足舉凡旅社一切設備無不應有盡有至交通便利招呼周到定價低廉猶屬餘事更備有新式汽車專供 貴客驅駛特聘粵滬名廚精製菜餚俾 貴客款賓宴客之用務使有賓至如歸之樂而敝公司亦得聊盡服務社會之初衷茲擇於今日（九月四號）正式開幕如蒙 各界賜顧無任歡迎

敬謝來賓

本公司新屋落成正式開幕昨日敬備茶點恭迓參觀辱蒙 各界惠臨指教隆情厚誼感幸彌深惟以倉卒舉行招待容或未周不勝抱歉謹此鳴謝尚希 公鑒

虹口大旅社股份有限公司謹啓

地址北四川路海寧路轉角電話北二九八一北一八七二至一八七五

永安公司十一週紀念大減價念一天

夏歷七月十八日起

本公司二樓疋頭部新到各種巴黎緞旗袍料每件由一元至二元五角破天荒之大犧牲欲購請速以免向隅

三星牌焦糖醬色招請各埠特約經銷處

醬業．及與醬業有關係者注意

本社三星牌焦糖醬色、自去冬出品為時雖祇半載、各埠用戶已達三百餘家、僉認為品質精良、定價公道、較之自製炒糖、不惟手續簡便、實可減少成本一半、茲為普及起見、除下列各埠外、招請各埠特約經銷處以便用戶就近購用、利益優厚、備有經銷簡章、及用法說明書、如承索閱、即當照寄、又焦糖醬色樣品、如蓋有醬園・酒坊・圖章、承索即寄、其係個人、家庭試用、須附郵票五分、以作寄費、倘荷移玉本社總務室洽、尤為歡迎、

特約經銷處

杭州童天順號方井頭 寧波甬生祥號後街 溫州廣和醬園南門外 定海同壽泰閣衕頭

南京寶豐號小西門 丹陽寬記醬園北門城內大街 天津中國化學工業社天津分社侯家 中一區旁 青島恒通公司

中國化學工業社 總公司上海河南路四四四號

電光牌出品 必需品二種

新式毛巾被

是日來晚上唯一護體品

毛巾被具有「美觀」「柔軟」「護體」「透氣」種種優點頗得各界人士樂用和購置日來晚上很涼睡眠時更不可不備以免患感冒等症 每條四元五角特價八折

條子斜紋布

是衣料中最經濟的一種

在這一致抵制外貨的時候我們中國人自當以穿國貨為樂斜紋布一向是舶來的現在我們自己出的條子斜紋布布身優美遠勝舶來 每碼三角

衛生運動衫

◀每件一元四角奉贈▶

收汗大浴巾一條

三星棉鐵廠門市部

◉上海南京路石路西◉

中國國民黨上海特別市執行委員會民衆訓練委員會通告第二一九號

為令遵事案奉市執行委員會第四十八次常會議決案開「本市反動團體時將反宣傳品由郵局寄各工會應如何取締請核議案議決交民訓會通令各團體如有反動份子投遞反動刊物着即拿辦」等因奉此除分令外合仰全市各民衆團體一體遵照辦理毋違為要特此通告

時報定報價目　本埠及日本一個月一元　三個月二元九角　六個月五元七角　九個月八元四角　全年十一元　南洋歐美一個月二元　三個月五元八角　六個月十一元四角　九個月十六元八角　全年念二元　郵費先惠郵票九五折算
廣告刊例　「封面及新聞」二行起碼每日每行一元四角　「圖書時報」每行七角州四字高三行起碼地位須於三天前預定　「新光」每方寸一元五角　「新聞欄內」每日每行四角五分　「普通地位」五十字起碼每日每字一分二厘　「彩色廣告」加一色手續費十元　二色四十元　三色九十元　四色一百六十元　地位格色須預向本館廣告部接洽
本報編輯部設於上海浙江路二十五號(小花園南首)　電話中央六一二〇四　營業部設於山東路A字六號　電話中央六一二〇一　電報掛號二五一四

蔣作賓出席聯盟會
中俄事將提出聲明

◎蔣作賓電外部、已到日內瓦、出席國際聯盟會、我國代表即將提出中俄糾紛案、聲明我國維持遠東和平之意、使國際明瞭中俄事件眞相、(南京三日電)

中俄意見未一致

◎外交當局表示、此次中東路之處置、在取締赤化宣傳、因俄方職員不遵守協定、故我國對於宣傳及路權者極爲注重、俄方布於此有所諒解、我國當直接解決、現雙方意見接洽尙未能一致、至能否及時解決、視俄方之是否誠意定之、(南京三日電)

邊防軍開到
中東路沿線已安

◎邊防第二軍胡毓坤所部開到齊齊哈爾者、達二萬七千餘人、每日續到者約計列車六輛、(瀋陽三日電)

◎邊防軍開到哈埠及齊齊哈爾、中東路沿線情形已漸平穩、剪割電線毀壞路軌事日見減少、(瀋陽三日電)

滿站附近之俄兵

◎梁忠甲報告滿洲里前線一日晚四時、有俄騎探三名、至我軍陣地前五千米達處、發槍三響即去、又國境道上發見俄騎兵三千餘、砲二門、馱馬二十餘匹、汽車七輛、自十八里小站向阿巴該圖而去、晚六時俄軍陣地自阿巴該圖增赤軍三百餘、並聞阿巴該圖方面鳴砲二發、(瀋陽三日電)

東寧市面蕭索

◎丁超報告、東寧克復後、我曹團於一日入城、警察保甲均歸原防、大小商店已照常復業、但情形蕭索、大不如前、(瀋陽三日電)

華僑談俄軍事行動

◎據海拉爾韓旅長光第冬(二日)電報告、有旅莫斯科華僑孫鴻文、最近脫險逃至海拉爾、報稱蘇俄情形如下、㈠有蘇聯軍騎兵砲兵約四萬、於七月七八兩日由莫木斯科多木斯科依拉根森等處登車、於七月二十日到伯力金子下車、又蘇聯開赴大烏里、此項軍隊、學生居多數、現在城根拉距達賴洛衛約四十華里有俄騎兵約五百餘名、㈡俄國以騎兵爲多數、砲兵次之、(瀋陽三日電)

英美記者到齊齊哈爾

◎齊齊哈爾無線電台報告、英美記者團已到齊、沿途觀察頗爲詳盡、據該記者等談話、中蘇此次遣送出境之蘇聯共黨、迨至俄境後、竟有大多數被蘇聯當局指爲反動份子、以致[illegible](瀋陽三日電)

遼張委任防俄兩司令

◎瀋陽電、張學良任張仙濤爲蒙邊防俄總司令、周秦來爲防俄騎兵總司令、(南京三日電)

德在黑河增設領館

◎外部息、德國在黑河增設領館、保護華僑、(南京三日電)

國府命令

◎國民政府三日令、㈠河南省政府委員韓多峰、因病呈請辭職、韓多峰准免本職、此令、㈡任命梁上棟蔣鐵珍爲北平特別市政府參事、此令、㈢任命趙迺傳爲教育部參事、此令、㈣司法院秘書林彪已另有任用、林彪應免本職、此令、㈤任命蘇希洵爲司法院秘書、此令、㈥任命李大年段炳璋爲行政院參事、此令、㈦國軍編遣委員會中央兼第一編遣區辦事處總務局局長項雄霄呈請辭職、項雄霄准免本職、此令、㈧任命張希味兼國軍編遣委員會中央兼第一編遣區辦事處總務局局長、此令、㈨任命鄭烈爲最高法院檢察署檢察長、此令、㈩任命胡宏思•于鉽崑•爲最高法院檢察署檢察官、此令、㈩㈠國軍編遣委員會中央編遣區委員劉汝明•第一編遣區委員閻修麟•第三編遣區委員王鎭淮•另有任用、不能到差、劉江明•佟麟閣•王鎭淮•均着免本職、此令、㈩㈡任命宋式風爲國軍編遣委員會中央編遣區辦事處委員、徐廷瑗爲國軍編遣委員會第一編遣區辦事處委員、李興中爲國軍編遣委員會第三編遣區辦事處委員、此令、㈩㈢茲制定監察委員保障法公布之、此令、(南京三日電)

孫良誠
報告編遣

◎孫良誠派員來京呈報西北軍初步編遣情形、據云、西北軍原有士兵三十萬餘人、現編爲步兵十二師、騎兵一師、共十六萬人、至第二步如何編遣、悉聽中央命令云、(南京三日電)

朱紹良赴京

◎朱紹良三日晚赴京報告第八師移防情形、(徐州三日下午七時電)

劉峙遣散獨立第一團

◎劉峙以獨立第一團風紀不佳、二日派隊將該團遣散、團長唐月章調任編遣處參議、(漢口三日電)

劉和鼎師部到廈
劉由福州即赴廈

◎五十六師副長嚴爾艾率師部人員及特種部隊乘廣大輪二日抵廈、師長劉和鼎在省謁楊樹莊後、偕林知淵來廈、四日可到、師部已設漳州、(廈門三日下午九時電)

陳銘樞乘飛機抵杭
三飛機留廈未來

◎粵省主席陳銘樞、三日下午二時、乘番禺號飛機由航空署長張惠長駕駛來杭、張靜江程振鈞暨各機關長官前往筧橋歡迎、(杭州三日電)

◎金馬號飛機由劉沛泉陳棲霞駕駛來杭、因悉陳銘樞來杭消息、故特來歡迎、(杭州三日電)

◎張惠長陳銘樞三日晨八時三十五分、仍乘番禺號、同南海號二機赴杭、台山號臨行翼壞、與東莞號中山號均留廈、(廈門三日下午九時電)

◎陳銘樞二日來電、是午一時抵廈、三日赴杭、(杭州三日下午十時電)

◎陳銘樞張惠長定四日午赴博覽會演講後赴滬、(杭州三日下午十時電)

◎浙省府接粵電告、陳銘樞由粵過閩乘飛機來杭、於三日下午二時到達、省府即分別通知各機關推派代表歡迎、省府常委程振鈞、秘書長沈士遠等均親往歡迎、下午二點四十分見飛機自南而至、繞市一匝、即降落覓橋飛機場、(杭州三日電)

金磚牌香烟

特點
質美　味妙　香雅　色鮮

各處烟紙店均有出售

CHA-10

鄧彥華等
乘輪北上

◎三日晨乘皮亞士輪北上者、有鄧彥華•范其務•陳慶雲•諸昌年•余漢謀•李揚敬•蔡廷楷等、蔣光鼐戟定四日轉輪返汕、(香港三日下午九時電)

郴縣獲共

◎郴縣共首廖開藻、由福建龍巖郵寄共黨宣傳品與其父寬運、經郴縣駐軍查出、已將廖寬運拘獲、同時團獲共黨首要多名、(香港三日電)

鄂省米荒
購運外米

◎漢商會因救濟米荒、決再向湘請益、一面向西貢暫購五萬擔、(漢口二日國聞社電)

湘鄂路
裁減員工

◎湘鄂路局奉部令、二日裁撤員工二百九十九人、閱按月可減少開支一萬三千三四百元、(漢口二日國聞社電)

贈閻良馬

◎章嘉活佛贈閻錫山良馬五匹、名甘草黃、三日運晉、(北平三日下午六時電)

魯匪竄擾徐北
警隊剿擊潰散
打落肉票十餘

◎魯匪黃文友朱二兩股竄擾徐北大吳鄉、警察大隊長陸如仁二日率隊往剿、在韓場激戰、匪向東潰散、打落肉票十餘、均係嶧縣等縣人、(徐州三日下午五時電)

青大經費批准

◎濟南三日電、青島大學教部擔任之經費二十四萬、昨部電青大籌備處已批准、(南京三日電)

濟源匪患縣長逃

◎河南濟源縣土匪佔據該縣西半部、縣長王子豫三十一日攜眷逃往新鄉、該縣各團體因土匪行將攻城、一日電劉鎭華求救、(北平三日下午六時電)

霑化民團多人被擄
省府派隊馳往剿匪

◎霑化縣(魯北濱海)石家營二日被匪攻陷、民團劉大隊長暨團丁二十餘人均被擄去、三日已派隊馳剿、(濟南三日下午八時電)

蘇省府會議

◎三日省府會議、㈠通過省會建設委員組織條例、㈡委余炳忠江敬天爲省府查案員、㈢省府委員會議仍改星期五日下午二時舉行、㈣遵照中央剿匪辦法、迅速辦理、(鎭江三日電)

鎭江獲匪七名

◎省公安局局長偵緝隊獲匪陳玉樹吳大夯子吳大順子•吳小順子•戴道生•王貴臣•虞長富•七名、解地方法院訊辦、(鎭江三日電)

繆斌在蘇

◎繆斌三十一日由滬到蘇、至其妹夫劉世恒家看視其妹、繆妹今年生子、住博習醫院、此來甚秘密、外間鮮知、一說繆來密查民政、現定今夜或明晨回省、(蘇州三日電)

鐵次易黎照寰

◎鐵部次長王徵辭職、三日行政院會議已通過、遺缺以黎照寰繼任、(南京三日電)

災民竊果打死園丁
死四人傷不少

◎近日北平天氣已寒、各地水災難民、逃至北平四郊者甚多、饑寒交迫、竊果實充饑、園人阻止、饑民衆多、將守園人馬鎖•馬斌•崔信•劉永芳•四人打死、傷者不少、後在宛平縣案、捕獲孫炳文李順等十三人、(北平三日下午六時電)

北平公債市況

◎三日公債市、九六開盤收盤二二四七五、成交三十萬、(北平三日下午十時電)

中東路車又出軌
死三人傷多人
被人拆去路軌三段

◎哈爾濱訊、東鐵西路第十一次客貨混合車、於二十九日正午十二時許、行至小城子站附近、忽又出軌、當時脫出者、有貨車一輛、四等客車三輛、美式敞車三輛、有俄乘客二人、華乘客一人、均因傷重當時身死、並有華人一名、身受重傷、其他受輕傷者、尙有多人、均送往穆稜站醫院救治、至出軌原因、經偵查結果、係奸人將路軌拆去三段所致、刻軍警當局正在嚴密偵緝、蘇俄青年強死隊謀炸東鐵南行客車、被保衛團[illegible]獲二人一節、已誌前報、茲經探詢、該被獲之俄犯、一名米立突夫、年十九歲、傷在左腿、一名米連皆也夫、傷在頭部、二人曾經護路軍總司令部一度審問、雖堅不承認、但由所獲之地雷三個、地雷砲五個、鐵鉗子一個、爆炸藥水五瓶、子彈五十粒、炸藥一包、藥線兩條等物、已足證明、當經總部電報總司令張作相、據聞張司令對若輩危害我交通安寧乘客生命之不逞份子、已有格殺勿論之命令、恐將置該二人於極刑、以儆其餘、日內覆電到哈、即知分曉云、又聞該犯埋置地雷之方法、係以地雷兩個、放置於鐵道兩旁、中間以錫條一根相連、放於鐵道上、條內安放炸藥、火車來時、正軋在錫條上、炸藥被軋、通至地雷、因而爆炸云、又滿洲里訊、二十五日夜十一時二十分、第十五旅工兵十餘人、視察鐵路軌道、行至距滿十八里許地方、有橋一座詳加巡視、發現鐵絲一條、以手觸之有電、沿該鐵線巡查、至丈餘地方、見有電力地雷機紐、將機紐拆除、用斧等挖掘、獲有電力地雷二十枚、顯係蘇聯人暗置、意圖破壞、幸即發覺、未致遺險云、

李培基在平談話
綏遠財政最困難

北平通信、新任綏遠主席李培基、數日前赴并出席第三集團軍編遣會議、於二十八日返保定、校閱軍隊、二十九日乘車來平、某社記者昨特往訪、叩詢關於第三集團軍之編遣情形及綏省政情、談話如次、(問)第三集團軍編遣會議情形如何、(答)第三集團軍原有步兵十六、獨立團二、騎兵二十九團、砲兵十團、共有一百三十三團、現在第三編遣區照中央規定之乙種師編制、每師三旅、每旅二團、即每師爲六團、共編九師、綜計五十四團、較之原有數目、減去二分之一強、本人所部之第九十五旅、決定撥由楊(效歐)師長、第九十四旅撥由馮(鵬翥)師長改編、由楊馮兩師長編遣、第三集團軍自參加北伐以來、軍餉欠數、達三千萬元以上、現擬積極縮編、以促成眞正統一、(問)第三編遣區何時實行編遣、(答)本區計分九組、先由中央派員點驗、然後歸組點驗、此時祇待中央點驗、款項一到即可實行、(問)主席赴綏遠有期、(答)現正在北平結束第三十二師各事宜、總要俟此間諸事告竣後、方能赴綏遠、其期間尙不能確定、(按昨日北平電李已電將閻請辭主席職)(問)主席對綏遠之建設計劃如何、(答)兄弟駐在綏遠有好幾年、去年代理都統、對於該地之情形、較爲熟悉、將來之建設計劃、當然按照總理三民主義去切實實行、不過綏遠目前有最重要之問題、即是財政困難、商業凋落、目前救濟、首在應設法振興商業、(問)綏遠之財政交通實況如何、(答)綏遠本屬商業區、近年內受種種影響、商務不發達、該省稅收、往昔每年祗有十萬元、公家實收不及九萬、因地租概屬于公所有、佃主直接受其支配、自經懷來•宣化•懷安•陽原•涿鹿五縣歸綏遠後、又加以升科、每年稅收、約五十萬元、在戰事前、西可通至寧夏新疆、北可通至外蒙、又利用寧夏之黃河流域、直達綏遠腹地、京綏路近來車皮甚少、又因捐稅重重、故貨物少見外運、在太原時、曾與閻主席(錫山)商量、由綏遠至寧夏建一汽車道、以通商運、綏遠西部有協和公司貿易甚大、若將古城卡圖克等處之交通發達、則商業可望繁盛、建設計劃、較易着手、(問)主席對綏遠之政治計劃、及外傳該處財廳長仇硯田將調河北、其實情如何、(答)綏省府組織除四廳外、爲烏蘭察布盟、與伊克昭盟、再加主席共爲委員七人、烏伊兩盟向不列席、因烏伊兩盟盟長、祗知向例凡都統對於該盟所屬、派員調查事件、即名爲委員、現一律辦爲委員、伊盟爲與同例一般、故不重視、又往昔都統對於蒙員用照會、私函則稱兄弟、伊等祗知服從都統、其腦筋印像如是、部落封建思想亳未解除、省府開會時不多到會、將來只有設法使之了解三民主義、俾爲黨國效勞、兄弟前在綏遠時、曾創辦蒙文日報、同時閻總司令擬設蒙文學校、兄弟亦有此意、將來可次第舉辦、總之綏遠情形、與內地迥異、因勢利導、使之黨化、是爲至要、(問)仇廳長(硯田)調任河北消息尙未能定、(問)閻總司令準備出洋情形如何、(答)閻總司令決定編遣竣事後、即行出洋、屆時馮總司令亦當同去、(問)徐(永昌)主席何日來平、(答)前在並時、徐主席曾云遲兩三日即行來平、大約明後日可到、(問)商主席是否來平、(答)商主席因有經手之事甚多、須來平一次、親行辦理結果、大約將來平一行云、

立法院
四十五次會議

立法院三日舉行四十五次會議、出席委員二十八人、胡漢民主席、議決五案如下、㈠審議交通郵運航空處章程案、議決交法制委員會審查、㈡勞工法起草委員會報告起草工會法草案、議決交原起草人員會同委員朱和中•馬寅初審查、并希從速完成、㈢廣東省政府擬就勞動法典草案、呈國民政府、批交本院審議案、議決付勞動法起草委員會參考、㈣審議浙江省反省院修正條例草案、議決付法制委員會審查、㈤本院整理法規委員會報告廣東治河委員會組織條例、修正黃河水利委員會組織條例第二條、及修正導淮委員會組織條例、合併審查案、議決照案通過、

濟南將建築
五三紀念堂

濟南通訊、自五三慘案發生後、轉瞬已逾週歲、聞魯當局爲紀念國恥見、決定在大明湖鐵公祠建築五三紀念堂一處、並同時將鐵公祠加以修葺、預計建築費需洋十萬元、由各機關餘款項下、及沒收逆款兩項、撥作五三紀念堂建築費、一日下午四時、省政府各委員、及總指揮部各要人、同赴大明湖鐵公祠勘察、並順便遊大明湖各名勝、

編遣會
開常會

國軍編遣會三日上午九時舉行第二十五次常會、出席鹿鍾麟•何應欽•張學良(鮑文越代)、

口臭！則人人厭惡
夏令暑邪內鬱•胃部蒸熱
口中發惡臭•陣陣送出

常服 良丹 標本兼治
治標！良丹中有香料•服之清香滿口•臭氣可解
治本！良丹有健胃藥劑•服之健胃降火•臭味永絕
解暑　避疫　辟穢
化食　消毒　排障
完全國貨
夏令居家出外•人人必備
(每小包)五分 (小包)一角 (中包)二角半 (大包)大角
上海四馬路五洲大藥房發行

列席李鳴鐘・周亞衛・賀國光・萬敬恩（陳智侯代）・陳紹寬・朱綬光・主席何應欽・㈠各編遣區各直轄分區經理委員會事規則及服務規則草案、決議議事規則及服務規程通過、但須將規程所附編遣表改附於經理委員會組織條例後、㈡各區遣散士兵、所需服裝費、擬按分配數目、發交各編遣區及分區代爲製備、可否請公決案、決議照辦、㈢據直轄第三編遣分區主任委員何鍵呈、職區現有部隊計四師二獨立旅三警備司令、暨軍事各機關、共計士兵八萬八千二百五十九名、每名所需棉服軍毯風衣各一件、現屆秋令、應先籌備、懇賜察核、如數發給、或發款就地製發等情、究應如何辦理、請予公決案、決議據情轉送軍政部、轉飭軍需署統籌辦理、㈣奉委員長諭、准派何成濬・晏勳甫・李品仙・陳勉・張篤倫・陳光組・唐生智爲直轄第一編遣分區委員、並指定晏勳甫爲主任、陳光組爲副主任、又奉卅電加派劉興爲該區委員案、決議通過、㈤據直轄第三編遣區分區主任委員何鍵世電保薦郭持平・劉膺古・爲該區委員、並擬准總務科長劉希杵辭職、遺缺以熊士鼎兼充、遺將科長趙運乾因病請假、以黃維漢暫代請示遵案、決議俟請示委員長再覆、㈥准參謀本局世電招考陸軍大學第十期學員辦法及分配員額請查照辦理案、決議由總務部與參謀本部接洽、俟編遣完竣後再行招考、㈦據韓總指揮復榘卌電保薦張鉞田文忠爲直轄第五編遣分區委員、祈轉請任命案、再電委員長請示、臨時提案、㈠第二區點驗委員組賀主任請設少校政治服務員一人以資協助案、決議照准、

魯軍仍有向地方索欵
孫魁元派籌軍衣費
蓬萊擬發兌換券
財廳均批飭不准

濟南通信、近日來膠東雜軍、仍時常在各縣提稅款、巧立名目、强派各種軍費、玆聞駐防平度一帶之獨立第二旅孫魁元部、以餉項無着、軍衣破敝、就防區內各縣派撥、計籌光派籌一萬五千元、平度・昌邑・廣饒等縣各派籌一萬二千元、桓台派籌一萬元、鄒平・齊東・高苑・博興等縣各派籌八千元、均限一星期繳齊、分別委員守催、作爲軍衣費用、各縣長以未奉省府明令、未敢擅行撥付、電呈請示、財廳以孫旅撥款未奉主席明令、復與通案相違、未便照准、並由省府去電制止云、蓬萊縣前因供應軍費、無法籌款、由城鄉九區及本城商會、公同集議發行臨時兌換券二十萬串、以縣城北關海口等三處口岸來往客商每人抽收捐洋三角、作爲兌換該券之基金、由陳縣長縷述緣由、呈請財政廳備案、財廳以事涉苛捐擾民、且與嚴禁發行銀錢鈔票之部令相違背、當經駁斥不准、並令將已發之券、於最短期間設法收回、以免紊亂金融、貽害地方、陳縣長奉令後、比即轉知縣商會遵照、

善耆身後之財產
全部入於日人之手
八千萬賣去十餘縣之寶藏

近來有許多經濟學者、謂我國無大實業家、無大富翁、談不到資本家等語、殊不知我國之富翁、若一一調查統計起來、恐在世界上最少亦佔第三四名之列、不過我國之富翁、因搜括得來之錢、恐怕保守不穩、多將其財產存入外國銀行、一般富翁又多改入外國籍、求外人保護、一轉移間、而財產入外人之手、所謂不期然而然也、如前清善耆（肅清王）臨終、恐子孫不保財產、遂遺囑其子女改入日本籍、其財產之富、殊令人咋舌、玆特調查以告國人、善耆之子以國民政府業已統一、東北已遵從國府命令、遂預備老死日本、先將在大連之家產一部運去日本東京、由某行匯現款二千六百七十萬金、寄存於日本銀行、以八十萬金買日本某伯爵壯麗第宅爲公館、又在別府費二百萬金買二千坪之土地、預備建築廣大之別墅、尚有一千餘萬元之不動產在大連、則託滿鐵會社及關東長官爲之管理、此外在東三省有田地一千三百餘萬畝、另有礦山森林、連環十餘縣之廣大、以八千萬金售與日本井上勝之助侯爵之妻弟小澤光義、但小澤缺乏此筆鉅款、乃由日本政府保證、每年付利息三百二十萬與善耆之子、小澤得此大利、雀躍非常、謂不營天雨黃金於其家云、此項地產、據日本政府評價、謂至少亦值七億萬金、至於民間亦有人出三億金求售、十年後生產可值五億萬金云、今以八千萬讓與日人、何愚蠢悖謬賣國求活一至此耶、（鮑振青）

贛皖軍隊之調防
第十師祝旅過蚌赴壽
第六路總部移往皖垣

蚌埠通信、駐贛之陸軍第七師王均部、此次奉中央命令、調防皖北、各部隊於上月二十九日集中九江待發、先後乘輪東來、開抵浦口、即搭乘路局備就之空車北上、三十一日早晨、該師第十旅祝膏如之第三十九團龔朝美部官兵抵蚌、略事休息、即開往壽縣駐防、昨日（一日）午刻、該旅第四十團楊秀清部、繼續開到、今日（二日）午後三時、亦開往壽縣、第十九旅曾萬鍾部之三十七八兩團、亦將於日內陸續開到、第二十一旅李文彬、有將開潁上消息、師長王均四五日內亦可偕師部各處官長到蚌、此間各界、已表示[illegible]、但營房無多、勘覓頗感困難、俟六路軍開拔一方可騰出空房、六路軍駐防壽縣之第四十四師阮玄武部、現已開往合肥、填駐四十五師鮑剛部所遺防地、鮑師已開駐蕪湖大通一帶、與師部將駐省垣、此間第六路總指揮部、於數日前即預定二日出發、昨日下午今日上午、總部參謀副官軍法軍醫政訓等處官兵、先將一切軍用物件運上車、准於今晚開拔、六路軍總部移省後、留守蚌埠者、爲第六路軍駐蚌辦事處、六路軍兵工建設委員會、及工兵營一部份、建築未竣之事業、由於六路軍留蚌機關人員物品之管理及地方事務之接洽、均由駐蚌辦事處處長蔡頤負責云（九月二日）

鄉鎮自治施行法（續）
立法院通過

▲第五章　財政　第六十一條、鄉鎮[illegible]政之收入、左列各種　一　各該鄉鎮公產及公款之孳息　二　各該鄉鎮公營業之純利　三　[illegible]法賦與之[illegible]治款項　四　縣區補助金　五、特別捐　第六十二條　鄉鎮[illegible]集特別捐、應先由鄉務會議或鎮務會議決[illegible]、並不得有[illegible]制行爲　鄉公所或鎮公所或公民認[illegible]無[illegible]集特別捐之必要時　得依法定程序、不使再決議　第六十三條　鄉鎮預算決算由鄉民大會或鎮民大會通過後、應呈報區公所查核彙轉縣政府備案　前項預算決算、應於開會五日前、送達各該鄉鎮公民、六十四條　遇有緊急支出超過預算時　鄉公所或鎮公所應提交鄉民大會或鎮民大會追認　第六十五條　鄉鎮財政之收支　應每三個月終公布一次

▲第六章　閭鄰　第六十六條　閭鄰之組織　依縣組織法第[illegible]十條之規定、並各冠以第一第二等號數　閭鄰經第一次編定後、閭增至超過二十五戶、減至不滿十五戶　或鄰增至超過七戶　減至不滿三戶時　應由鄉公所或鎮公所於每年閭長或鄰長任滿一個月前　改編之　閭改編後　應更正全鄉或全鎮各閭號數　鄰改編　應更正全閭各鄰號數　統由鄉公所或鎮公所報由區公所　轉呈縣政府備案　第六十七條、閭鄰　設居民會議　開會須有過半數居民出席、其決議須有出席居民過半數同意、前項居民會議、以各該閭鄰之閭長或鄰長爲主席　但關於閭長鄰長本身事件　其主席由到會居民推定之　第六十八條　閭鄰居民會議　由閭長或鄰長召集之　如有十戶以上之要求　閭長應召集本閭居民會議　有二戶以上之要求　鄰長應召集本鄰居民會議、本法施行後之第一次各閭居民會議、由鄉長或鎮長召集之、即以鄉長或鎮長爲主席　第一次各鄰居民會議、由閭長召集之　即以閭長爲主席　第六十九條　閭長不能召集居民會議時、由鄉長或鎮長召集之　鄰長不能召集居民會議時、由閭長召集之　前項閭鄰居民會議　以召集人爲主席　第七十條　閭鄰居民會議之[illegible]間、不得過一日、第七十一條、閭鄰自[illegible]需用經費之必要時、以各該閭鄰居民會議之決定籌集之、第七十二條、閭長承鄉長或鎮長之命　掌理本閭自治事務　鄰長承閭長之命　掌理本鄰自治事務　第七十三條　閭長依縣組織法第四十一條之規定、襄助鄉長或鎮長　辦理主管之鄉公所或鎮公所事務　第七十四條、閭長鄰長之職務如左、一、辦理法令範圍內一切自治事務、二、辦理縣政府區公所及鄉公所或鎮公所之委辦事務、前項第一款事務　閭長鄰長　應提由本閭居民會議決定之　第七十五條　閭長應將辦理事務之經過情形、隨時報告本閭居民會議、及鄉公所或鎮公所、第七十六條　閭鄰居民會議、有違反法令或自治公約時　閭長或鄰長得報告鄉公所或鎮公所核辦　第七十七條、閭長應將經費收支、隨時報告於本閭居民會議　及鄉公所或鎮公所　鄰長應將經費收支　隨時報告於本鄰居民會議及閭長　閭鄰經費收支除前項報告外、每半年應公布一次　第七十八條、閭長由到會居民七人以上之推選、鄰長由到會居民三人以上之推選、經各該閭鄰居民會議過半數之同意　即爲當選　第七十九條　閭長選舉由鄉長或鎮長監督之、鄰長選舉由閭長承鄉長或鎮長之命監督之　第八十條　閭長選舉日期、由鄉長或鎮長決定之、鄰長選舉日期、由閭長報請鄉長或鎮長決定之　前項選舉日期、鄉長或鎮長除於五日前公布外、並應報區公所察核　第八十一條、閭鄰居民會議開會選舉時　應備居民姓名簿由到會者簽一到字或符號於其姓名之下、第八十二條、閭長選定後、由本閭居民會議主席　報告鄉公所或鎮公所、鄰長選定後、由本鄰居民會議主席報告閭長、轉報鄉公所或鎮公所、統由鄉公所或鎮公所彙報區公所　轉呈縣政府備案、第八十三條　閭長鄰長任期一年、得再被選、[illegible]違法失職者　依縣組織法第五十條之規定　隨時改選之、第八十四條、閭鄰居民會議通則、由縣政府定之　其圖記由鄉公所或鎮公所頒給之、

▲第七章　附則　第八十五條、本法施行日期、以命令定之、

古城返照記　（二九八）（老漢）

特載版權　不准轉載

但是要從薛仁貴說起可就太長了、就從大鬧花燈說罷○大鬧花燈的名叫薛剛　薛剛是薛丁山的第三個兒子、丁山便是汾河灣裏的娃娃生、丁山是薛仁貴的兒子、薛剛當然是仁貴的兒子的兒子了○老章笑道：乾脆孫子就是了、甚麼兒子兒子鬧這些囉嗦○陸賈道：這是桐城派古文家、好用的字眼、所以多來幾下子、桐城派絕對不許用姪子、孫子、可是用起「兒子」來、倒又自命爲狠雅哩、你說可笑不可笑、老章道：且不管那些、你且說薛剛怎麼樣罷○陸賈道：薛剛是楊凡托生的、楊凡原是樊梨花的未婚夫、不過會範既不敢承教、又是父母作主定的親事、並沒有得到蜜絲樊的同意　蜜絲樊長大了很不以爲然、又聽得丫鬟說：楊凡頭如麥斗、眼似銅鈴　巨齒獠牙、身高丈七八　是有名的醜鬼、蜜絲樊一聽好似火上加油、決意要解除婚約　老黃道：這不是馬上緣的情節嗎、那丫鬟不但形容楊凡醜樣、並且說　我小丫鬟也不願意嫁他、惹得樊梨花格外決裂、可謂極挑撥之能事了○陸賈道：是的、這小丫鬟就是後來政客的老祖師、樊梨花又聽說薛丁山長的好看、不覺動了愛美的感情、立刻同着丫鬟到了兩軍陣前、見了薛丁山、果然長的好看、他也不管是敵國之仇、是臨陣的事、就講起戀愛來了、因爲是陣上的結合、所以叫做馬上緣、也可以叫做「武裝戀愛」……老章道：武裝戀愛的名詞倒很新穎、你真能造新名詞○陸賈道：我也有所本、乃是從「武裝和平」「武裝調停」那些詞句化出來的○二人戀愛成功之後、樊梨花便實行倒戈、把楊凡殺了、楊凡賠了夫人又送命、豈能善罷甘休、他就一道靈魂投入他那未婚妻的腹內降生下來了、就是薛剛○老黃道：這倒好、由此看來、失戀的人死後都作興變作未婚妻和未婚妻的新愛人的愛的結晶吧、有趣有趣○陸賈道：雖然做了薛丁山將軍和蜜絲樊的兒子、可是不懷好意、長大之後、使酒逞凶、元宵節大鬧花燈、把皇帝老官的龍樓鳳閣元老大臣都打倒了許多、皇帝大怒、把薛丁山夫婦全家斬首、薛剛卻溜之大吉、就算楊凡轉世報了仇了、他的二哥名喚薛猛、和薛猛的妻子馬氏、一同綁在法場、還有三歲的小孩薛蛟、也要一同問斬、卻有薛家的好朋友名喚徐策的○念薛門從此無後、於是同他的老伴商量、捨了自己的孩兒金斗、帶到法場、以祭奠爲名、把薛蛟偷偷的換了過來、法場換子就是演的這一段故事○一共兩場、前場求他的夫人贊成捨子、唱二黃○後場祭悼薛猛夫婦、是反二黃○沒有甚麼做派身段、就是聽點唱工○老章問：這唱詞你可記得、先說一說唱一唱、給我聽聽如何○陸賈道：當然可以、等我喝口茶……陸賈剛端起茶碗、只聽得隔壁那間屋裏也有人在那裏談論此戲　又聽一個人用手拍著板唱將起來、他唱的是二眼二黃、原來正是換子頭場的第一句：恨薛剛小奴才如同禽獸、

國聯舉副會長六人
中國伍朝樞當選

二日日內瓦電、已被舉爲國際聯盟議會副會長者如下、德國史特萊斯曼、法國白里安、日本安達、愛沙尼亞國拉狄克、英國麥克唐納爾、中國伍朝樞、（路透社）

二日日內瓦電、第十屆國際聯盟全體議會今晨開幕、除阿根廷外、各國代表皆到、新聞記者到會旁聽者不下三百餘人、第一日爲例行會務、當經舉定中美薩爾瓦多共和國駐德公使兼國聯代表貴萊羅爲議長、並一致通過大會議程、內以軍備問題最爲重要、大約明日下午英相麥克唐納爾當於此案有所演說、今日下午、麥氏曾接見報界代表、說明英工黨內閣在減縮軍備上期得美國諒解之努力、並謂美國雖非會員國、但於聯盟之努力軍縮、決不有所阻礙、最後麥氏又稱凱洛格公約不能仍爲具文、務請報界向此目的一致合作云云、（國民社）

二日柏林電、德外長史特萊斯曼展期至星期二下午赴日內瓦、史氏在海牙會議操勞過度、身體微有不適、故從醫生之勸、居家靜養數日、即將來對於日內瓦會議之進行、亦當退居幕後、力求節勞云、（國民社）

英相在日內瓦之談片
能否赴美未能預定
軍縮協定可以告成

二日日內瓦電、英相麥克唐納爾今日在此發表一談片、謂渠希望秋間赴美、但能否成行、不能逆言、因鑒於政府在國會中之困難環境也、渠與美大使道威斯間之談話、仍在進行中、雙方正研究可使談話獲有美滿結局之各種提議、今研究之結果、使雙方相信當前難題可以解除、而協定可以告成、軍縮問題、非僅僅英美間事、如英美對於海陸天空兵力有極宏大的協定、則軍縮問題即可着手、渠與美總統胡佛皆不欲專成就與世界他國毫不相關之一種協定、故任何海軍協定、必須商諸他國一層、早經議及、英美間苟有單獨協定、亦屬純粹臨時性質、以待他國依其需要而採用之、並於大會之後締結範圍更爲廣大之議定耳、英相又謂英工黨已允贊助海牙公約束縛簽約國、凡遇法律上爭點與約文解釋或國際公法問題有關者須提交公斷之條文、英政府深覺英國批准此項條文之必要、故已決計簽定之云、（路透社）

二日日內瓦電、今日英相麥克唐納爾之談片、內稱秋間能否赴美未能預言一節、有數方面指爲英相或將取銷遊美之解、路透訪員特詣英相詢之、英相答稱、此種印象、實係錯誤、渠意不過謂今尚未有切實佈置耳、蓋有若干事先須辦成、然後始可作切實計劃、如此種事須在國會開會以前辦成、則必須迅速辦成之、但今正在辦理之際、固未有取銷遊美之問題也云、（路透社）

巴力斯坦
未全安靖

二日倫敦電、殖民部今日公報稱、薩費德以北地方居民有躍躍欲動之象、但其他肇事地點、則皆安靖、昨日有大批飛機在巴力斯坦北部南東北部作示威飛行、聞該處仍有武裝阿剌伯人由叙利亞越過邊界、（路透社）

二日耶路撒冷電、此方地方情形漸復常狀、惟商店仍多未開市、特務警隊現正解除阿剌伯人與猶太人之武裝、據茄利里消息、該處如猶太居留地有被阿剌伯人襲攻之虞、已請當道派兵保護、此外各處亦仍時有刦掠與小衝突之報、現無家可歸之猶太人多嚮集一處、當道深恐滋生疫癘、已從事相當之預防、（國民社）

德國嚴緝
國會炸彈案

二日柏林電、自國會發生炸彈案後、當道現於一切緊要公署皆派有特別衛隊、從事保護、聞德政府除前已懸賞之五萬馬克外、頃又指撥鉅款、以爲破案之用、此案主謀料爲棒喝黨徒、因反對海牙會議之解決辦法、作此示威行動、故於德代表團返京之時、而炸爆發、現當道已着全體人員加緊緝訪云、（國民社）

擲入炸彈
旅館內宴會

二日尼而電、昨夜意國參戰軍人在此間某旅館大開宴會時、有人擲入炸彈一枚、死二人、傷十二人、內有婦女三、小孩一、聞此案係反棒喝黨所爲、（國民社）

吳光新
由日赴津

一日東京電　吳光新偕白石顧問昨日下午二時搭日輪長江丸開往天津（聯合社）

愛迪生
患肺炎已愈

二日西奧蘭琪電、著名發明家愛迪生所染症候、據醫生今明所發表、係肺炎而非傷風、但危險時期已過、生命可保無虞、當愛氏初染疾時、羣衆未加注意、乃一隊[illegible]、代抱不安、現已逐漸復原、羣情因此稍定、據愛氏之長公子語人、乃父病已大愈、現能起床、（國民社）

德總統妹逝世

二日柏林電、德總統興登堡之妹伊達、在此間病故、壽七十八、（路透社）

德國奇熱

二日柏林電、德國全國頃遇未有之奇熱、本年農作物久旱後、値此奇熱、恐將大受損害、現各處教堂皆舉行特別祈禱、冀上帝之大霈甘霖云、（國民社）

馬尼剌
暴風雨

二日馬尼剌電　馬尼剌今日有颶風過境、風勢極猛、遇物摧殘、聞已有商輪一艘被風飄沒、同時大雨如注、街衢幾成澤國、氣候台初將颶風信號升至四號、嗣降低至七號、省城之交通被雨所阻、與外省之往來亦被隔斷、馬尼剌鐵道公司航行各島之客輪曼洋號在馬尼剌南沉沒、船上幸無搭客、僅水手三十七人、其中有九人已被救出、餘尚不知下落、由南部轉來之消息、謂邢茄省遭水災甚慘、羣衆所慮者往來沿岸之各船隻、恐將難免重大之損失、風勢尚在加猛、趨避殊不易也、輪船聚集於馬尼剌海口者極衆、靜候風勢衰弱始啟行動、此類船隻類多破舊不堪、能否支持、亦正未可必也、（國民社）

三日馬尼剌電、今晨十時三刻此間懸起颶風警號、但至下午颶風在北面經過、而未及此間、（路透社）

野鼠横行
二千居民大受其累

日本鹿兒島縣熊毛郡上屋久村口、永良部島地方、於八月中旬以來、忽來大羣野鼠、以數萬計、來時如海嘯狀、無論山野田園、所有種植物皆被嚙盡、以致二千居民、呈飢饉狀、當局曾用毒鼠藥亞砒酸、混入餅餌之內投食之、地方青年雖用種種方法驅除、皆無濟於事、以致地方損失甚巨、聞縣當局於擬利用野鼠同族相食習性、預備腸窒扶斯菌、散佈於鼠羣中、使之發生變化、互相嚙殺、藉絕鼠患云、（振青）

無錫

天上市連刦傷人

天上市五六圖旺房村、鄉民周德秀家、於前（二日）夜十時許、突來盜匪六七人、持有手槍電筒、翻高入內、將德秀吊打、逼問藏銀處所、繼又用火灼傷、當因並無現銀、被盜毆傷甚重、以入其媳房中、刦去衣服首飾約值二三百元之譜、盜衆以未遂所欲、乃連刦周洪福家、毆傷事主兩人、刦去鈔洋三百六十元、皮衣二件、金環兩付、次連刦周泉培家、刦去鈔洋一百五十五元、金環一付、最後連刦周萬豐家、被刦去鈔洋八百零四元、皮衣二件、金環兩付、幸未傷人、歷三四小時、始帶贓而逸、昨日下午、由事主來縣報告、經周承審員開庭訊明、諭令飭回、候聽政治警長下鄉履勘飭緝

交部委員查驗各輪船照

交通部特派委員于洸於昨日蒞錫、會查無錫各輪船照、當與縣政府建設局分別接洽、並於昨日在縣府開一談話會、到部委于洸、縣府二科長陸起、建設局局員張明歐、

常州

焦溪鎮罷市
爲江陰警隊越界捕人

本邑大寧鄉焦溪鎮、與江陰縣境交界、八月三十一日夜二時、忽有江陰縣公安局督察員文仁輔、率帶武裝警士四人、到鎮越界拘拿土販戴老三、竟乘深夜開槍、該鎮全鎮商民、正在睡夢之中、聞有槍聲、疑係盜刦、一時羣起捕盜、將武裝警士圍住、守望所巡長周子春聞警、亦率隊前往、始知係江陰警隊、越界拘拿土販戴老三、遽行開槍、詰以轄境是否明瞭、何以事前不予通知、乃該督察員堅認上塘爲江陰縣界、並聲稱爾爲武進公安界人、不能事事干預、其時民衆聞之、更形不平、周恐深夜釀成奇禍、一再向雙方開導解釋、該督察員方知誤事、要求周全、旋退至商團本部、述明原委及誤會情形、嗣因該督察員等深夜不能回局、暫至守望所留宿、一日晨九時、正欲返回江陰間、先後到江陰縣公安局督察隊長、督察長、率領盒子砲隊四十名步槍隊十名、武裝警士三十名來鎮、肆行激烈擧動、不問情由、逢人拘扭、加以拳足毆打、周聞信、即向該隊長督察長責以大義、設法制止、豈知同時所到警士、竟在街上闖入商店、任意拘人、先後扭送商人十八人來所、意圖强制周巡長作證、帶往江陰、否則勒令製具收條、爲其管理、俟彼回去江陰、備文來提、正在理論間、得悉焦溪全鎮商店罷市、該督察長知已肇事、遂將所拘十八人、釋去十一人、尚餘吳竹如徐海祥朱世昌陳炳生承金浩王友才徐氏七名口、令迫周出具收條後、率隊不辭而去、周當日馳奔鄭六橋報告第十四分局長顧本、於二日前往焦溪勸導各商店復業、無如各商店態度堅決、非達到懲處江陰縣警越界捕人之目的、暫不開市、十四分局長顧本、與該區第五區區長黃公望、於二日同時備文到縣報案、章縣長於三日上午乘車赴鎮、將江陰縣警越界捕人、激焦溪全鎮商店罷市情形、面呈民政廳長繆斌、以便澈查云、

農民被人暗殺　本邑第四區新塘鄉、十五都三圖北張村、有農民張尙甫、素守本分、於一日夜半、由周橋鎭回家、行至中途楊絲潭傍、忽被人持槍擊斃、倒臥水稻田內、二日經其妻張許氏得悉、前往勘明屬實、三日上午、偕同地保鈕永根、到縣具狀報案、縣府接報、隨委第四區區長王慶同、率帶縣府檢驗吏沈少春、定今(三)日前往相驗、

松江

獄官所丁解滬法院　松江縣代理典獄官葉雋衡在交卸之日、發生白晝越獄巨案、業由高等法院訓令縣長立將該獄官葉雋衡以及所丁三人、於三日派法警董福棠押解上海地方法院、聽候澈訊、

校長染疫而亡　松江疫癘盛行、傳染頗速、山陽鎭第七小學校校長曹煥明女士(洙涇人)到校甫近半月、於昨日染疫而亡、聞者惜之、

金山

縣政會議紀　金山縣政府十九次縣政會議、於二日上午舉行、主席徐縣長、議决事項、㊀行政會議經費、在十八年度加濟留縣準備金項下動撥、㊁擬定本縣應築省道路徑、㊂學警津貼服裝費、由財務局先墊、俟民政費啟起後歸還、

徐州

邳縣擊潰股匪　徐東匪首靳廣居、向在邳境一帶擾擾、近復聚黨三四百人、盤踞邳縣之宿羊山沙灘莊等處、駐防徐東八義集之三師九旅十七團探悉、於二十八日派隊往勦、自二十九日起、與匪激戰兩晝夜、結果匪勢不支、向西北魯東方面竄去、是役會共斃匪四十餘名、生擒二十餘名、救出肉票三十餘名口、奪獲槍約三十枝、軍隊傷亡十餘名、刻下該十七團出擊部隊、仍在搜索前進中、

全國運動會會場將着手興工建築

本屆全國運動大會、將於明年四月一日起、在杭州舉行、其會長及籌備主任等、均已由政治會議决定、茲爲期漸近、對於會場建築、已刻不容緩、故業由工務局着手進行、昨日該局局長朱有卿、因公來滬、特順便往全國體育協進會參觀一切、由該會幹事吳邦偉伴同遊覽各場、朱君對於跑道看台等、均詳加詢問、後又乍西人青年會參觀游泳池、據朱君云、該處場地頗廣、達百數十畝、待返杭後、當即興工建築、俾明春全國大會得在新場舉行、

柯達足球隊正式成立

柯達公司職員、向有柯達足球隊之組織、後因時間所不能確定、遂致無形停頓、最近該隊內得同志多員、以熱心者發起重行組織、業已就緒、於前日開第一次全體大會、當場推定張端禮爲隊長、郁秉毅關隊長、毛賓康謝鴻濤管理、王衍水爲書記、並聞該隊已定虹口公園爲練習場所

智仁勇克服勇毅

智仁勇小球隊、日昨下午六時、應素負盛名之勇毅約、交鋒於市一體育場、智隊球員、均係沙場老將、內衛堅固、使勇毅隊不能越雷池一步、前鋒猛銳、令敵人常在驚風駭浪之間、局勢之緊張、令人一見驚心、後衛遙傳、前鋒接應、左鋒攻入一球、酣戰多時、㩻㩻時間已到、暫告休息、易地再戰、勇毅欲雪上半時之恥、突向智隊猛攻、雖攻勢頗猛、但終無效、結果一與零之比、智隊勝、

高郵

宗家莊匪刧傷人　縣屬延興鄉、七總五里宗家莊、前晚有盜匪二三十人、挨戶搜刧、併開槍亂射、擊傷余姓之小孩趙部、木匠一名、婦人一名、惟木匠受傷最重、搶刧歷數小時始去、被刧者十餘家

寧波

泥水匠毆斃髮妻　奉化人陳寶生、在甬業泥水匠、住海神廟跟金三貴餘屋內、妻楊氏、三十歲、亦鄞東百梁橋人、生子女各一、一日晚間七時許、陳因金欲將屋收回自用、故向附近租得樓屋一間、以租金過巨、擬與人合賃、當將此意告知楊氏、詎楊堅稱不願與人同居、遂起衝突、結果、楊被毆傷甚重、當請醫生救治、已無法施治、旋即斃命、由金報請一區一分署將陳管押、一面請求法院檢驗、二日晨遂由馮檢察官帶同檢驗吏蒞場檢驗、楊氏委係被毆身死、當將陳帶院訊辦、

拔山股匪擒獲多名　起出大批軍械子彈

駐防海門保安隊第五團前與外海水警局會剿拔山股匪、生擒匪徒多名、由四屬勦匪指揮部與軍法處長前往審訊、張化龍盧其三二匪供出、尙有套筒槍十五支、藏匿溫嶺吳家莊楊元芳家、故由該團復往搜查、抄獲雜槍五支、子彈四百餘顆、刀一把、及楊元芳一名、後又因楊口供、捕獲匪黨張正壽、莫正芳、方兆林、周從良、干邦增等五名、皆以關係重大、於二日晨押解來甬、呈交指揮部法辦、

草地網球雙打　鄭余昨敗北　爲日人所勝

上海草地網球雙打錦標、我國鄭兆佳余田光對日本岡氏與中米、於昨日交鋒、結果六比二・一比六・一比六、一比六、鄭余失敗

林寶華戰二日人　今日連合特克

今日下午四時、林寶華與特克戰築地與町田、地點在斜橋總會、此係草地網球雙打賽第二週之一幕、林・特爲海上中西名手、技術驚人、築地與町田、亦屬三島翹楚、今日雙方必有精美之表演、

草地網球單打錦標　林寶華又勝　篠田雖狡終不敵　三對〇

上海草地網球單打錦標初賽、林寶華克沙利文、篠田勝柯拉沙後、於中華網球場、爲第二步之激戰、雙方於昨日下午四時許、交鋒、觀戰者異常踴躍、約計不下五六百人、開本季網球賽之紀錄、雙方原定於四時接觸、篠田先時報到、林寶華蒞場稍遲、致觀衆枯坐看台、心中焦急萬狀、球賽於五時左右方開始、篠田短小精悍、驍勇善戰、下拍怪辮、球之落點靡定、忽偏忽倚、或上或下、狡滑殊甚、神鬼莫測、林寶華初上場時、精神萎頓、臂力薄弱、致旋入危境者多時、激戰良久、費盡心機、方以十對八反敗爲勝、而得第一盤、此種比數、爲林氏返國後破題兒第一遭、可見當時激戰之劇烈矣、

□第一盤…相持上下　－十比八－

戰幕啓後、篠田登場發球、神鋒十足、側拍襲擊、球旋轉甚烈、林一籌莫展、且臂力軟弱、所選之球、或越出界外、或觸死網邊、爲時無幾、竟已失三局、林面帶愁容、一若不勝其憊而無心戀戰者、但聞看台中一陣掌聲、林氏精神勃發、猛抽發射、果然獲得光局、而篠田亦不相讓、雙方激戰於第五局中、造成平分者凡五次、最後又爲篠田所陷、成四與一之比、林奮發攻撲、追上一局、但未幾又被篠田照樣還敬、而爲五對二、斯時林之景況、愈趨愈下、危急萬分、蓋冉告失守、此盤即失、觀衆亦忐忑不安、林見敵勢可畏、乃振臂反攻、節節得利、連勝三局、而成各五、嗣後雙方競爭殊烈、支持不下者良久、最後卒被林寶華以十對八後來居上、死裏逃生、觀衆均頗手稱賀、

□第二盤…敵計狡滑　－六比三－

林寶華首盤幸未失手、球勢乃隨之而轉、開始後、盡量發展、篠田死力相禦、施其狡滑手段、田悉林對高球毫無把握、彼乃頻頻以高球相誘、林受其愚弄、亦無法可施、所幸篠田發球幼稚、失機甚多、而造成林之絕好局勢、得以步步進逼、此盤結束、林又以六對三獲勝、

□第三盤…連下六局　－六比〇－

林連下兩盤後、觀衆歡聲四起、共祝勝利、林之精神、亦益爲煥發、臂力恢復、與前判若兩人、球無虛發、每向對方空隙處如矢疾擊、無不得心應手、篠田至此、見大勢已去、氣力衰敗、束手無策、僅能揣首喘氣、而林精神正旺、殺氣冲天、毫不客氣、連勝六局、未費吹灰之力、結果林寶華以三對零獲勝、

上海草地網球結束　葡萄牙得分最多

上海草地網球賽、加入者共有八隊、開始已有二月、各隊輪及已遍、業告結束、葡萄牙戰一百零五盤、獲六十四分、奪得錦標、其各隊分數探錄如下、

隊名	盤數	得分
葡萄牙	一〇五	六四
北草地	一〇五	六二
法商總會	一〇三	五五
日本	一〇五	五三
斜橋總會	一〇五	四九
南草地	一〇五	四九
中華	一〇五	四五
美國鄉下總會	一〇三	四一

市國術館徵求結束

市國術館第二屆徵求會員、分一隊、自十月一日開始以來、已於上月底結束、就中各隊分數最多者、爲民衆隊、個人分數最多者爲袁文欽、次爲伯器、總計加入會員達一千二百餘人、該館第一屆會員總數爲一千一百餘人、但在去年徵求結束時、僅得七百餘人、餘係平時陸續加入、而本屆徵求總數較去年增加百分之七十五而强、則預將來不難超出二千之數、

市一體育場八月份概況

市立第一公共體育場、八月份開放三十一日、因天氣過熱、日中運動之人稀鮮、惟黎明及傍晚尙稱熱鬧、茲錄其工作概況於後、
㊀運動人數　男子部二三二九〇人、婦孺部〇五〇五人、國術部三三三六人、合計三七〇三三人、平均每日一一九四人、
㊁單人網球錦標比賽　共三十二場、於十二日結束、得錦標者仁字組郭脫遠、義字組何奉暉、禮字組劉荃洲、智字組朱世□、信字組王亮、
㊂雙人網球錦標比賽、二十四日開始、共賽去十二場、尙未結束、
㊃球類友誼比賽、小足球二十二場、籃球五場、國術部每星期日舉行拳術武器摘錦等比賽、
▲東□女中　惠羣女中學、本學期自東西華德路遷至提籃橋茂海路三十三號、添辦高中、又新聘教員五六人、高中部定於六日開學、初中五日正式上課

美國考夫球大比賽

二日滲白爾滿電、美國全國業餘考夫球比賽大會、定於今日舉行、四方人士前來參加者達一百零四人、其間考夫球能手甚多、比賽時尙有一番可觀也、

寰球學生會代辦　安徽省官費生出洋手續

安徽省此次考取省費留美生七名、所有出國前應辦手續、已由該省教育廳函託本埠卡德路九十□號寰球中國學生會代辦理、由該生等之入學許可證、已由該會致電美國大學、代爲領得、刻正着手辦理護照等手續、大約九月中旬、該生等便可放洋、茲將各生履歷錄於左、

姓名	畢業學校	國外大學	擬習學科
歐陽霖	南洋大學	哈佛大學	電機工程
胡善基	南開大學	哈佛大學	數學科
勵承道	唐山大學	康乃耳大學	土木科
董華	金陵大學	康乃耳大學	森林科
歐陽湘	北京師大	芝加哥大學	教育科
朱子清	東南大學	麻省理工大學	化學科
樊德芬	南洋大學	哥倫比亞大學	政治科

上海圖書館界簡報

上海圖書館事業、將有新的發展、簡單報告之如左、
㊀上海圖書館協會會報、由陳伯逵主編、九月號□內即可出版、內容豐富、取材精審、並隨報附送春潮書局長期讀書七折特約優待券、
㊁第三大學圖書館主任、中央大學區立上海中學師範科圖書館學程、及上海市一區黨部圖書館籌備事宜等、均請陳伯逵擔任、
㊂交通大學圖書館主任、已改請杜定友擔充、並請陳亞新助理分類、
㊃清心女中學圖書館、聞有聘清心男中學圖書主任宋敬初兼任之說、

學校日記

▲新華藝大　新華藝術大學、本學期因學額擴充、原有校舍不敷應用、故已遷至斜徐路打浦橋南堍新洋房內、添設女子音樂體育專修科、已聘請徐希一爲主任、王復旦陸翔千孫和賓張玉枝任體育教授、西人開爾氏爲舞蹈教授、西畫系除添聘汪荻浪爲主任、陳澄波爲教授外、近又請留法十餘年曾得巴黎美術展覽會最優等獎章之鍾熾爲教授、其他各系、亦大加擴充、聞該校已於九月一日開學、定九日起正式上課、新舊生到校者已有三百餘人、

▲大夏中學　本埠戈登路大夏中學、自經市教育局核准立案後、主任吳經熊對於該校教學及管理銳意力謀改進、並添購大批圖書儀器、擴充運動場所、教職員方面、現已添聘蘇廷梓爲秘書兼國文教員、馬素鍾爲數理教員、劉海清爲國文教員、吳聘爲英文教員、及陸德晉女士爲英文社會教員、聞該校於本月十一日尙有招考一次、十二日即行開學、

▲惠羣女中　惠羣女中學、本學期自東西華德路遷至提籃橋茂海路三十三號、添辦高中、又新聘教員五六人、高中部定於六日開學、初中五日正式上課、

鎭江

輪船票擬帶徵公益捐　鎭江航業公會向交部呈請擬在各輪公司票價上附徵公益捐百分之五、以六成作航業學校專款、四成作航業醫院經費一案、因該公會所擬徵收公益捐辦法、關係航商負擔、各輪局公司是否悉數贊同、抑僅該公會會員多數贊成、徵捐範圍是否包括所有行經鎭江各輪船在內、抑係專行駛鎭江之內河小輪或僅係該公會會員所有之輪船、呈中均未詳敍、尙須分別具報、並將航業學校及航業醫院等規程預算另呈送部、再行核辦

杭州

江干海月橋大火　起火兩次損失六十餘萬

杭州江干海月橋、於前(二)日晚突然發生火警、該地商市精華、完全付之一炬、茲將詳情分誌如次、

第一次起火　在海月橋附近之梁家橋直街、係泰昌南貨棧起火、時在六時二十餘分、共燒去商店房屋四間、損失三千餘元、火首高崇生已由該管警署拘獲轉解公安局、

第二次起火　在海月橋弄六號裴瑞興磨坊起火時在八時五十餘分、起火原因、係該磨坊主人均有事外出、祇留十四歲幼童名校棠者在家晚炊、詎鑼花引火後、該童即赴門外乘涼、火遂柴中致遺焚如、是役計該磨坊、即六號起焚至十三號止、其時風勢猛烈、沿燒外街計東西面自六十三號顧裕泰籐店起、折至北面六十八號錢江第一浴池止、洪大過塘行亦波及在內、共焚去商店五十餘家、損失約計六十餘萬、

灌救時情形　火起後吳山警鐘亂鳴、市公安局消防□救火車、及博覽會臨時消防處救火車暨各集義龍紛紛趕到、其時風勢凶猛、交通亦爲之阻塞、而同一線之電燈、亦熄滅許久、呼號啼哭之聲、令人不卒忍聞、市長周象賢在火燄時亦蒞場察勘、

慈谿

費家市二家被刼　慈東費家市蘇馮□方、上月三十日晨一時許、來盜匪二十餘人、用巨石攻破蘇阿四蘇阿有張小四三家大門、肆刦两小時、損失約五六百元、盜等旋即乘舟向西鄉逸去、當盜船解纜時、驚動江邊孫阿福水菓船、船夥陳立生出艙查問、被盜開槍、擊中右大腿、彈即穿出、無性命之虞、事主蘇阿四等現已開明失單、投報縣公安局請緝、

湖州

全縣代表大會開幕　吳興全縣代表大會、一日上午九時、行開幕禮、列席者黨部代表陳文、出席者各區分部代表吳伯論・馮乃驤・楊勳民等二十餘人、縣黨部執監委員顧本・蔡則先等七人、下午二時正式開會、先由大會推舉主席團吳伯論・郭鹿山二人、次推舉提案審查委員馮乃驤・壽賢廷・陸仁夫三人、宣言起草委員趙錫會・蔡則先・鄭英齋三人、各種報告決議案草案起草委員顧本・蔡則先・孫鏞三人、再次秘書處報告已往工作、組織部・宣傳部・訓練部・以及縣政府・教育局・公安局等、均各有報告、

老年得子被匪綁去　本城西鄉林城橋附近之東井灣地方、有農民張長生者、年逾五十、娶有二妻、祇生一兒、現僅半歲、前日下午七時許、其妻抱兒在宅前納涼、忽來盜匪十數人、各持槍械上前、將張兒綁去、張妻與匪爭奪、被匪連戳數刀、立時倒地、匪並入內搶刦、衣物銀洋、被刦一空、後向西北方逸去、

平湖

新舊兩屋連續被毀　住居東城河灘之葉于氏、舊有平屋一間、被頑童潘阿二、縱火焚去後、(現阿二在押未判)母女日夜哭泣、由附近慈善家募得數十金、令其搭蓋新屋、詎甫經落成、又被地痞楊某等用石擊毀、未識因何起釁、聞該氏二日已具狀訴縣、請求依法追究、

上虞

持械白晝入室　店主刺傷綁去

上月三十一日下午三時許、東鄉永和市周同順水作店主周森甫家、忽有形似小工一人、前來叩門、詢老闆在否、傭婦即引入室內、時森甫正在午睡、聞聲出視、自稱森甫即我、詎該人突將其前胸扭住、拖出門外、袖出手槍、朝天開放一響、預先散伏之六匪、立時馳至、各帶手槍盒子砲等利品、森甫大呼求援、被匪拔出利刀、向其肩部猛戳一下、由三匪扶持向剡香嶺方面而去、斯際村鄰聞警、鑼聲大作、殿後四匪、即投函周家、開放匣子砲十餘發遁匿、事主拾閱匪函、勒索三萬六千元、限本月七日着人至大嵐山龍王廟、與一手執燈、一手挈錢袋子徵露白巾之人接洽、信末蓋有張天福墨印一顆、匪徒行時、遺下電筒兩支、布袋一只、扁擔三根、其家屬於一日上午携同證物報縣營救、

□□□□

嚇詐保衛團董　南鄉石沸村、二十九日晚上有攜帶利器包裹土匪三十六人路過、駐該村保衛團、因衆寡不敵、未敢阻截、其中一匪、至鄰村陳溪口、遞信與保衛團董陳炳法、索洋二千元、並令交出槍械、旋向隱地王家莊而去、附近村落住民、稍足溫飽者、紛謀遷徙、

嘉善

保衛團捕獲多匪　城廂保衛團、前夜至請涼庵地方、拿獲綁匪蔣補笙一名、解縣訊辦、又在椿華樓茶館捕獲重大嫌疑之匪犯七人、一併解局訊究、又西塘保衛團亦捕獲綁匪徐阿敖一名、聞與王九和唐奇生等案有關、

安慶

千金塘浮起一尸　縣府據報千金塘上、有男屍一具余起、今日由高承審員下鄉檢驗、

四十五師司令部移省　第四十五師鮑剛部隊、自奉令開駐蕪湖安慶等處後、担任蕪防、日前已由蚌埠開拔一三五旅赴蕪、師司令部於三十一日開到省垣、部隊尙未完全到省、俟到齊後、再行分駐各地、師司令部設在舊皖南鎭守使署、原駐四十五師一三五旅二百七十團團部、遷駐小南門內萬億倉、

公安支局將大批裁撤　皖省各縣公安局除三市五鎭六十縣政府各設立一所外、其餘分局支局之設、統計全省共有二百二十二處之多、大都以經費不足、辦理毫無成績、現省政府爲整理公安要政、減輕人民擔負起見、特將形同虛設徒增地方紛擾之各縣公安分局支局、嚴加查考、分別去留、計保存者、僅懷寧石牌等處分局二十九所、其餘之一百九十餘所、均即一律裁撤、至裁撤之分局支局名稱地點、尙未公佈、

◉新聞◉

一日之間染疫者數百人

時疫以每年夏秋之交最盛、每有各醫院患疫者人滿之勢、據近日新聞本埠今年疫勢較往年爲猖獗、以八月十七至二十日左右爲達於極點、每日平均有二百人之多、防疫之法甚不一致、有打防疫針與預服防疫品等法、但繁而難行、最簡之法莫如購上等國貨雙刀牌防疫臭藥水灑之溝渠壁角及陰暗之處、則毒菌不生、疫自無由傳染、內雙刀牌防疫臭藥水、係用最新科學方法製成、功效卓著、簡而易行、各大商店均有出售、惟購時務請認明雙刀商標、庶不致悞、如向總發行所購買、每一介侖加贈美女畫一幀、總發行所上海江西路A字一號(三洋涇橋)信源行

廣東粵漢鐵路登記代辦處

上海河南路中三馬路口湯寶濟老號　電話一二八六四本號所有鐵路……廣東鐵路……名稱　君光顧無任歡迎

◀上海愛多亞路廣西路角▶

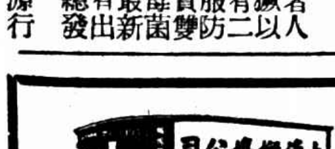

專接行李　送車站　車租每時四元　隨帶搬夫四名　上海搬場公司　第二分行　河南路橋堍　電話一八八七七號

治咳專家　唐拾義　防癆久咳丸

○世界各埠均有經售每瓶一元○

她的好日子

十七年十一月十七日

安慶西門外柴家巷方新新煤棧牛君金鎔來書云「小女頭生蛇髮癬將及年餘百藥無効後因友人介紹於十七年十一月十七日購來如意膏數匣按法敷用未及两盒癬愈髮生平復如故如意膏眞世界治膚之聖藥特爲小女書此申謝以誌不忘云爾」如意膏係章廉士醫生藥局精選八種療膚珍品配合而成清凉滋潤止癢減菌統治疔瘡　疥癬　瘡癤　癬疽　凍瘡　湯傷　割破　跌損　虫螫　以及一切無名腫毒　價目每一匣六角每六匣三元　遠東總發行上海江西路六十號韋廉士醫生藥局各埠藥房均有代售或直向本局函購郵力在內郵票收用

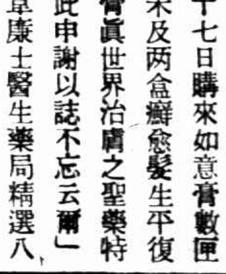

十八年九月四日
第七百八十一期

新光 Eastern Times 時報

蔣作賓出席聯盟會　中俄事將向國聯聲明

邊防軍大隊開到齊齊哈爾　中東路沿線已安

福履理路擒獲大批綁匪　救出肉票孫騰九

陳銘樞張惠長到杭州　楊官宇飛機在覓橋失事

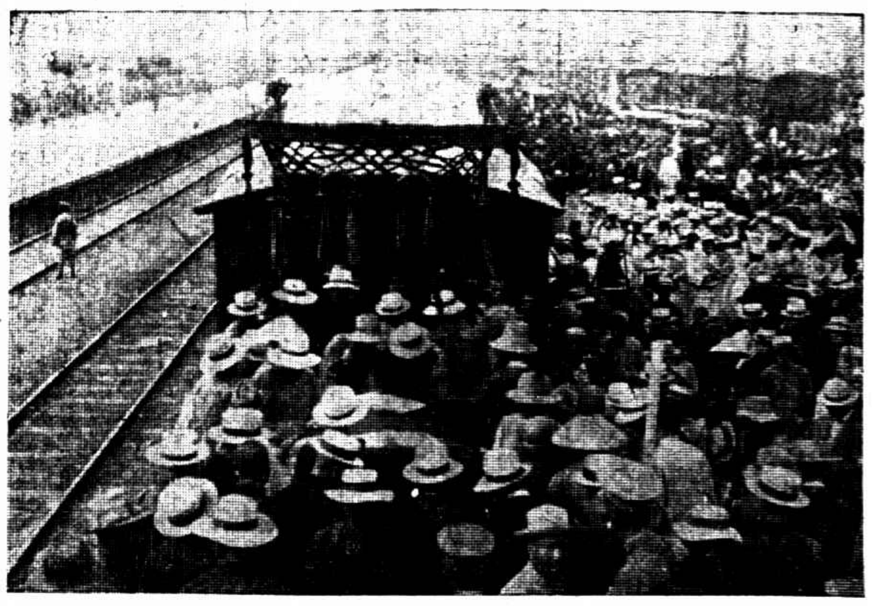

皇姑屯炸車案中與張作霖同時斃命之吳俊陞靈柩於上月二十五日由遼寧出殯回籍
Ⓐ出殯時宅門前情形　Ⓑ靈柩抵車站　東北新聞影片社贈

The funeral procession of the late General Wu Tsin-sun held on Aug. 24, whose life was ended at the same time with the late Marshal Chang Cho-ling during the explosion occurred in Wang Ku-tan Railway Station. Ⓐ A scene seen in the entrance of Wu's residence. Ⓑ The coffin arrived at the railway station.

上海法華市關帝廟歪斜危險經工務局勒令拆除後殿有神像數尊鄉人迷信不願移動工務局會同公安局派工抬送往附近法華寺
ⓐ在警察保護之下抬出金面神像　ⓑ白面神像相繼遷出　尤齋

The Kwan Yun-chang's Temple, in Fei-hua Chen, was compelled to be pulled down by Bureau of Public Works. The superstitions peasants refused to remove he images in the back hall; but, in the result, some collies were sent by Bureau of Public Safety as well as Bureau of Public Works to carry them to the Fei-hua Temple. ⓐ An image with golden face ⓑ The white face.

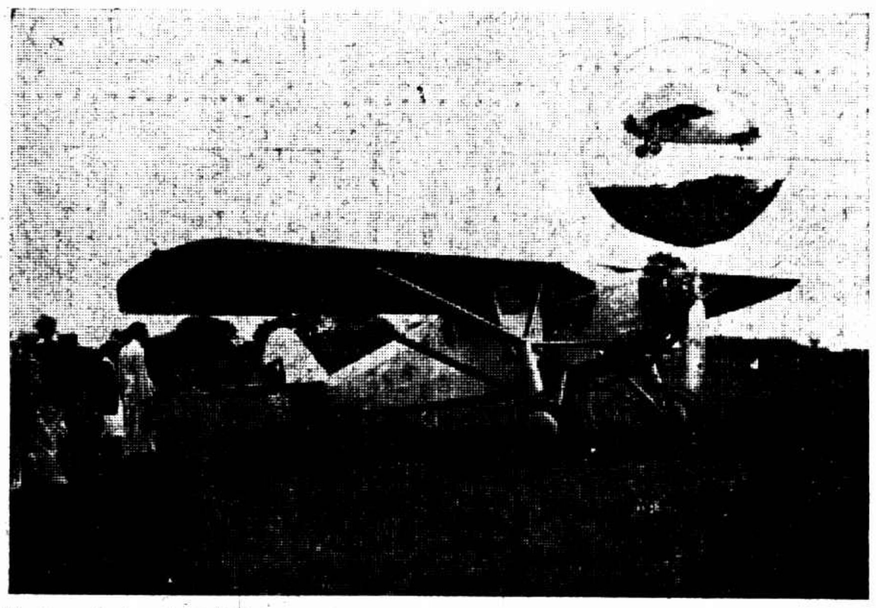

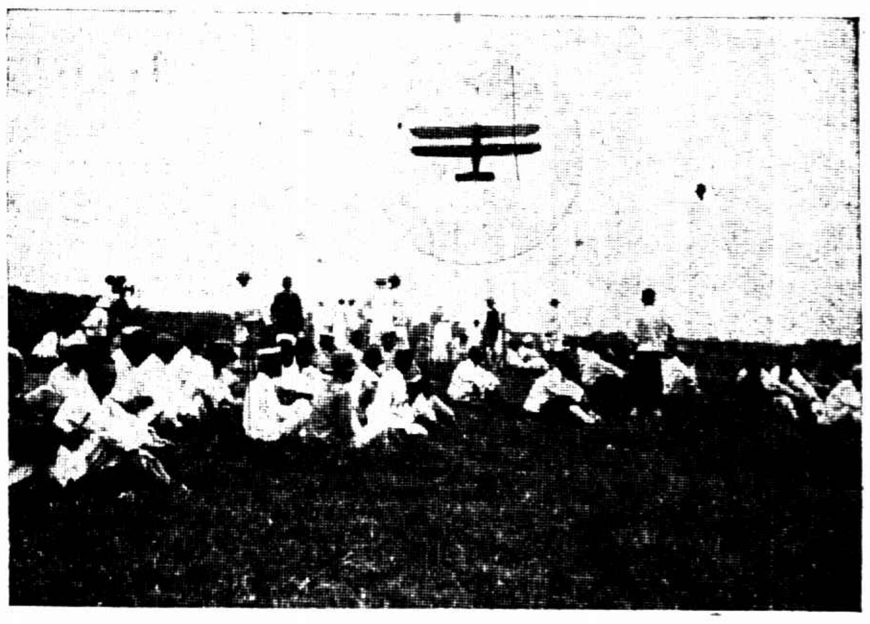

昨日之上海虹橋飛機場
①金馬號飛回杭州　該號原爲水上飛機現已改裝置能在陸地升降　右上角卽飛起之影行
②新任航空署長張惠長昨未到滬圖示民衆在場迎候　上角爲鶴字號飛機在空中獻技　張有德

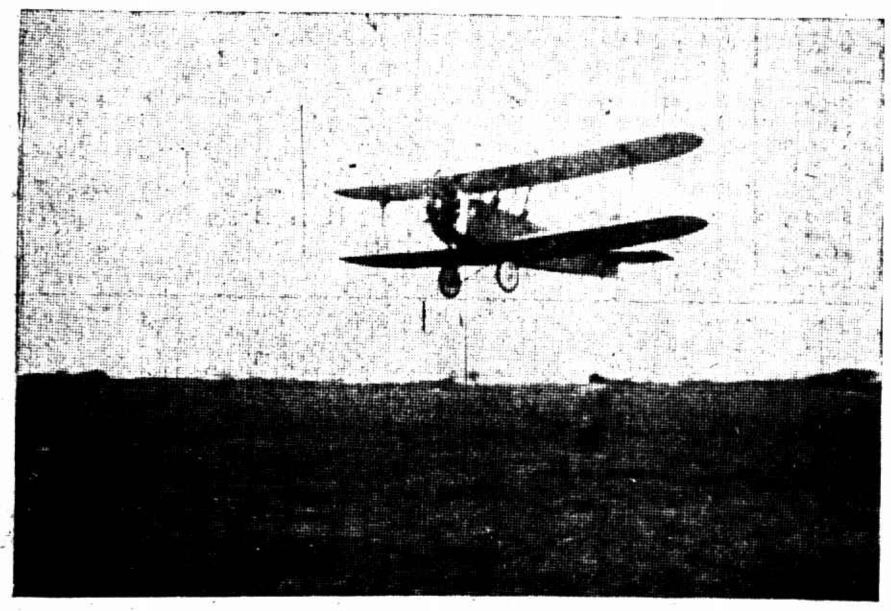

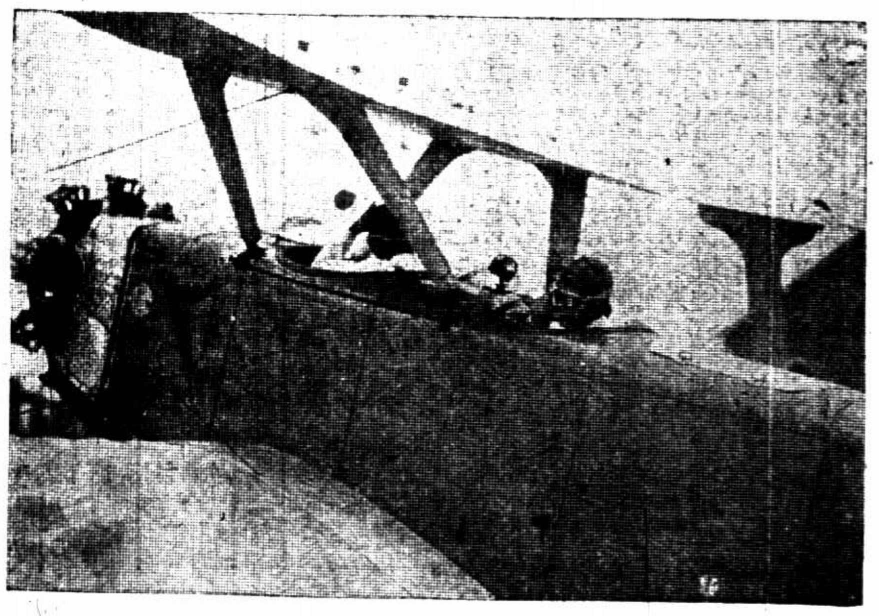

③鶴字號飛起之影　④鶴字號近影

On the Hungjao aerodrome, Shanghai, yesterday. ① The aeroplane, Golden Horse retuned to Hangchow. ② Mr. Chang Wei-chaing, new director of aviation Bureau. ③ The shadow of the aeroplance, "The Crane". ④ The near view of "The Crane".

南京路石路西
明華
秋季大減價
由夏歷七月十八日起　電話一六八五一
念一天
綢緞部
運到各種綢緞花色繁多　由對折至八五折
疋頭部
新到各種呢絨合時洋貨　一律犧牲賤賣

時報兼代印刷
世界最新最快印色機同時印四色

有利汽車公司
乘坐舒齊◇價目便宜
◉電話一四九一〇號◉
浙江路小花園對面
日夜出租　新式快車

大香賓女鞋莊
一週紀念大減價
展期十天八月初十日止　另設特別廉價部
上海浙江路小花園　電話一〇四七四號

龍套人語 （九五）

時報版權不准轉載

（十七）鏡大師宗風振內學　朽居士畫理邁前修

等額外收入、一家數口、足夠喫飯了。民國以後、他居然仗着人情熟、還在一個閒部裏、當一名主事、可就害了他了、那個部裏、員司薪俸、自從民國五年、梁財神當財政總長時候大慈大悲、發清過一個月。以後從沒有整數兒發過一回薪。眨眨眼、就是民國十二三年、中間隔着七八個月、每一個財政總長開始登台、爲着收拾人心、舖張門面起見、總嚷着要清理欠薪了、可是「只聽扶梯響、不見人下來。」有良心的、說過這句話、只得酌量分出些「軍財各閥吞噬之餘」的殘羹冷炙來、各衙門攤着發個一個月的二成三成、再少些一成半成、已經是「恩威並用、大廣孤寒」了。彷彿至於那大處落墨的、他簡直說過了就算了。彷彿笑林上說的一家極節儉人家、父子三人吃飯、壁上畫一尾魚、每人望一眼、就會望出滋味來、飽了肚子似的、只管叫人望着。可憐那班部員先生、伸的頭頸像鷺一般長、望的眼中出火、一年之中、只望到一個月薪的三成兩成、一成半成、拿去還「窩窩頭」的帳、還差着好些。除了去拉膠皮車、還有什麼別的辦法？我那位同鄉吃窩窩頭、已喫了七八年、如今連窩窩頭也靠不住了。可憐他是一位進士、散館後用了部屬、從這時不得意起、一直窮到現在、到現在眞如杜茶村說的、「人之窮以不舉火爲奇、我之窮以舉火爲奇、」可謂至矣盡矣、無以加矣。他那種老弱殘官、便要拉車、也沒有氣力、詩文是很好的、人也極正派的、這個年頭、還誰來管你這些、那不是除餓死以外無他途嗎？每想到他、眞不勝阮籍窮途之感哩！」

敬齋笑道：「罷了、別談了、再談下去、只覺得我們竊祿此間、飽食安眠、無災無難、實在對不住北方的同行朋友。我們這裏有所江南美術專門學校、很有些教師學生仰慕你的三絕、托我問訊、如今你來了、是好極了、我想約一日子、請你去講演、順便看看一切設備、還要請你多多指教。」師孟撚了撚頷下黑髭、笑道：「敬老何以忽然如此客氣、我知道了、大槪這學校、就是你辦的、你居然還有這種興致、門下桃李、一定不少。」敬齋連稱不敢。又談了幾句、師孟告別。」

敬齋到了明日、果然去通知校裏、整備請陳師孟先生講演。那校裏除敬齋外另外請了幾位中西畫的教員。一位揚州人姓言字介伯、善畫花卉、兼採西法。其人滑稽多智、善辯能言。上台教授時、聲若洪鐘、像崑劇裏唱單刀赴會一般。據說坐在前排的一個年幼學生、聽過他講演以後、耳朵裏震得汪汪亂響、竟得了個耳聾毛病。一位湖南人姓竺字泉芝、顴頷枯瘦、戴著付老光眼鏡、穿件淡青竹布大掛、很像夫子廟前張鐵口半糊塗一流的同行。畫名卻大得了不得、山水宗法趙李、雄渾深厚、無人能及、在北京爲鉅室上賓多年

虹橋路天空望飛鳶
張惠長等晨由杭州出發

…汽車絡繹

新任航空署署長張惠長、率廣東航空隊由粵出發、經厦門杭州來滬、轉程晉京、廣東省政府主席陳銘樞亦附乘張惠長所駕之來因式番禺號來滬、預定昨日下午一時飛抵虹橋飛機場降落、由廣東航空處駐滬職員曾仲武曹錦輝等先期柬請各界前往參觀、昨日天氣晴朗、午後半時、虹橋路汽車絡繹、悉載歡迎之羣衆、汽車率多紮白旗一面、標明某團體歡迎字樣、沿途風馳電掣、首尾啣接、旗幟臨風招展、煞是可觀、

…羣衆歡迎

虹橋飛機場大門上橫懸歡迎標語一幅、旁貼歡迎參觀字條、門外兩旁汽車排列成行、公共汽車亦滿載乘客、來賓抵場後、簽名入內、最先至者爲財政部長宋子文、厥後有中央委員吳鐵城、雲南航空司令劉沛泉、禁煙局長陸文瀾、淮安關督唐海安、淞滬警備司令部副官長江同章、曁各界代表及新聞記者等二百餘人、

…天空瞭望

至一時二十分、仍不見飛到、乃由雲南航空隊長陳棲霞駕金馬號飛機在天空瞭望、金馬號爲單翼式、機身小巧、水陸兩用、可附乘搭客四人、來賓中之捷足者、乘之登天、高入雲際、繞場三匝、旋即降下、至三十分鐘時、再飛、專載宋財長代表陸文瀾及劉沛泉司令等數人、赴杭州方面歡迎時、歡迎者不耐站立、羣赴汽車中稍息、女賓更甚、多踞於飛機廠門前階石上、曾仲武君乃邀來賓先就茶點、

…表演異術

航空廠長沈德燮亦駕鵠號偵察機凌空飛翔、並表演各種進行式、高時直入雲際、低則曳地而過、並在空中左右盤旋、前後進退、最驚人者爲□翻倒栽觔斗、形如斷線之紙鳶、忽上忽下、觀者咋舌、約四時許、得杭方來電、謂行期已變更、昨日不能來滬、

…杭州來訊

廣州航空隊出發之初、原定連廣州珠江二號共計飛機七架、後臨時變更、廣州珠江二號暫時留粵、故二日上午九時、由粵起程者計爲來因式之瓦哥號五架、當日下午一時駛抵厦門而其中有三架因內部機件須檢査、昨日仍留厦、惟張惠長與楊官宇所駕之兩架於上午八時十五分動身、下午一時一刻抵杭州筧橋飛機場降落、張惠長一架平安抵地後、楊官宇所駕之台山號繼之、但因該場面積太小、抵地時機件損壞、楊官宇並受微傷、如天氣清和、准今晨九時到滬、

□○○□

小輪業對治河經費
無錫方面希望不果徵收
以軍事後元氣未復爲詞

航業公會定期召集各地航業界、討論省政府徵收內河小輪治河經費、無錫航業公會昨特致函說明意見、略謂蘇省迭經兵燹、交通首遭波及、比在軍事雖告平定、而大江南北、均尙設有剿匪區域、萑苻時虞不靖、每遇軍隊調防、封船封輪、仍所不免、足徵元氣未復、吾國航業、甫在萌芽、現值國家整理交通、振興航業、縱不能設法獎勵、藉資提倡、豈宜加重負擔、傳有拆閱、從前省縣地方、無論何項經費、均須呈由該管上級官廳、咨報主管財政官廳核准、方得施行、而近年以來、省縣卅有經費不敷、輒意令地方抽徵經費、不問地方同意、不報財政部核准、財政系統、爭爲紊亂、商人深感苦痛、社會亦滋詬病、細繹原訂徵收內河小輪治河經費第五條、各小輪應繳治河經費、以各該輪客票貨票總價票各價、收入總數百分之五爲標準、又第九條、此項經費、係向小輪營業者徵收、論其徵收方法、確係營業稅性質、而查民國十七年、財政部裁厘委員會議決、各省徵收營業稅辦法大綱第五條、凡各省徵收營業稅、應設立營業稅審查委員會、其委員以徵收官吏與商會會員及指定之會計師充任之、現在各業營業稅均未實行、而輪船一業、適値凋敝之餘、無論何項經費、均須寬以歲年、暫緩施行、一俟將來元氣稍復、再行設法籌辦、至原訂規則第十三條、原有之塘工捐公益捐、就客票帶徵者、照案仍歸帶收、雖原文規定、可仍就客票帶徵、無論衣食住行、爲先總理建國大綱所規定、在輪船非萬不得已、固不便使旅客額外增加負擔、致滋口實、而客票加重、亦必影響營業、是各輪之營業有限、而意外之負擔無窮、尤令同業聞而卻走、又原訂第十五條是有不遵照本規則繳費者、准由建設局知照當地公安局隊、禁止開行、如遇經過小輪、載有貨客、而其航線起訖地點、均不在本縣轄境內者、即行知其總局所在地之建設局、轉知當地公安局隊執行、其航線起訖地點有一端不在蘇省境內者、行知其在本省境內一端之所在縣建設局轉知當地公安局隊執行、倘其航線起訖地點均非蘇境者、則隨時就地扣留、是蘇省同隸國民政府之下、且與他省卅分畛域、更將影響行旅安全、大非國家整理交通振興航業之意、敝會業經邀集同業、推定代表蒞滬出席、用特提出意見、先行函達、即希查照、擬請貴會舉行根據上述意見、分別電呈國民政府行政院曁主管財政工商交通各部以及江蘇省政府、將原訂蘇省徵收內河小輪治河經費單行規則暫行撤消、如果必欲實行、或遵正名營業稅、遵照各省徵收營業稅辦法大綱第五條、先行設立審查會、以免將來或再重徵營業稅、並將原有之塘工捐公益捐、一律停止、以期統一稅收、而輕輪商負擔、是否有乞提付大會公決施行爲盼、

過屠門而掩鼻
吳淞臭風潮　爲首五人被拘

吳淞自改爲衛生模範區後、當局鑒於各要道旁坑廁林立、經調查報告全區共有大小坑廁六百餘只、當即依照上海南市閘北同樣辦法、招商承辦清潔所、並改良坑廁建設、後由吳淞農民協會召集全區代表、開會議決、由農民協會直接承包、業於九月一日實行開辦、吳淞全區之肥料均歸清潔所雇夫挑去、不料昨日上午八時許、忽有鄉人百餘名、擁至淞興路該區農民協會委員顧少欽所設之正泰公肉舖內、胡鬧不休、並將糞桶內之肥料傾倒滿地、以致臭氣四溢、行人爲之掩鼻、事爲公安第七區長陳佑華得悉、立派長警前往彈壓、當場拘獲爲首之潘春林潘炳生等五人帶回局中懲辦、

蔡元培表示……
入京期尙未定　專任研究院事

日日社記者、昨赴慕爾鳴路蔡宅訪蔡元培、今記蔡氏之簡單談話如下、（記者問）報載先生將入京、行期已定否、（答）尙未能定、（問）先生辭去監察院長之職後、尙須另任其他工作否、（答）以後擬專任研究院事務、（問）對研究院事務、擬如何進行、（答）現在着手研究之問題已不少、一面準備新建築及加增設備云云、

蔣主席宴五師官佐

蔣主席定於今日中午假勵志社陸軍俱樂部宴陸軍第五師團長以上之各官佐、聞蔣氏於席間對各官佐有所訓話、熊師長昨已令五師官佐、于今日上午會集師部、共赴前往、

新新到唱片

新新公司音樂部、昨由德國及英國運到京粵名伶所唱著名劇本之唱片甚夥、曲調極新、聽者殊衆、聞該部並不居爲奇貨、在此減價期中仍一律廉價出售、

工程學會總會仍舊
執行部五職員均在上海

中國工程學會在青島舉行之第十二次年會、已於九月一日閉幕、上海方面會員、亦已南下、於昨抵埠、該會舉出新職員已見前日專電、査該會章程、各地會員在十人以上者組織分會、而在會員最多之處設立總會、執行部職員須同在總會地點、自民國十二年從美國遷回中國後、歷年會員以上海爲最多、故總會設在上海、今年亦然、所有執行部五職員、仍在上海、惟因上屆職員或因連任期滿、不得再連、或因離滬他適、故新職員全係生力軍、特食各人現職錄后、

（會長）胡庶華、同濟大學校長（次多數）沈怡、上海特別市工務局局長、（副會長）徐恩曾、建設委員會無線電管理處處長、（次多數）周琦、益中公司總工部師（書記）薛卓斌、華洋義賑會工程師浚浦局副工程師、（次多數）朱有騫、上海特別市公用局第三科科長、（會計）張延祥、建設委員會設計委員新中工程司董事（次多數）李俶、交通大學教授、（總務）黃炎、浚浦局建築科工程師　新中工程公司董事、（次多數）胡端行、交通大學計册部主任、

又査該會董事六人、今年改選三人、由年會舉出三倍人數、由全體會員、用通信方法復選、茲將各人現職列后、

董事未滿期者　吳承洛（工商部技正）凌鴻勛（隴海鐵路工程局局長）陳立夫（中央黨部執委）

初選董事　徐佩璜（上海特別市政府參事）李屋身（建設委員會委員）王節堯（靑島膠濟鐵路工程師）薛次莘（上海特別市工務局第四科科長）孫輔墀（靑島膠濟鐵路工程師）李熙謀（杭州浙江大學工學院院長）曾養甫（建設委員會副委員長）韋以黻（交通部次長）李書田（華北水利委員會總工程師）

小消息

▲天文台報告、昨日天陰、沿海岸間有雨、馬鞍島北有無定向之風、呂宋北部天氣惡劣、最高溫度爲八七·六、最低爲六六·二、預測今日天晴、稍寒、有東北東風、氣壓鎭定、

◉

▲幼科專家孔友琴、月前自蘇來滬、精湛醫學、擅長岐黃、什診者無不一治見癒、近因便利病者起見、業由熟河路遷至英租界泥城橋西牯嶺路中一百四十一號新石庫門內、該醫生爲憫惜平民病疾苦痛、所以取費甚廉、又開附贈丸散、故求治者日必門庭若市、

◉

▲前有小販張進祿等七人、領有江蘇交涉署所發護照、由滬往荷比等國、行至柏林、詐稱無力他往、願僑擔誤生、經駐德蔣公使呈請外交部取締、外部已令江蘇交涉署查禁、茲悉本市社會局以小販出國、大都誤信人言、浪跡海外、有妨國體、經該局函請交涉署查明、該小販等之護照、由青田旅滬同鄉會主席章同發及商界會日報訪員公會分別擔保請領、該局得覆後、對於代請護照、事前曾否審查、已於昨日調令青田旅滬同鄉會明白具報、並令以後對於商販請求代領護照、須嚴密注意、免貽覆轍、

◉

▲大光明影戲院新由美國華納影片公司運到一最偉大之維風他有聲巨片、曰「海婦爲夫」（又名可歌可泣）片中之主角、爲世界聞名之爵士歌舞之王亞爾遜爾生、與主演「彼得潘」成名之女明星佩蒂白朗生、及著名美貌女明星約瑟芬醉貝、聞自星期二起日夜開映、佐以孤雅公司最新通有聲新聞片、國府蔣介石主席與宋美齡女士亦同時現身片中演說

◉

▲電機工程師張延祥君發明省費電碼、可節省電報費自三分之一至二分之一餘、略誌前報、茲悉此項電碼已定名爲新中電碼、即爲新發明省費電報明密碼法之簡稱、用紅黑雙色套印、頗爲醒目、說明用中文英文合璧、以求明瞭、內有譯碼表、原理、譯法、用法、數目之電碼簡法、及編密碼法等、初版印行一萬份、爲求各界試用起見、每份售價一角、郵票十足代洋、回件郵費在內、（國內國外均同）並加贈一份、以便發報人預先寄給收報人約定實行該電碼之、需發行者上海寧波路七號新中工程股份有限公司、

◉

▲共鳴歌舞研究社、請顧石君編就「偉大的中華」一曲、文字激昂、審音深遠、聲調雄壯、表演優美、洵爲歌舞界有數之傑作、近日付梓、不日即可出版、

◉

▲航業公會、以各會員之輪船船首所懸之旗幟、其式樣顏色、均各自規定、標誌殼色亦各不同、最近本國輪船遵照交通部命令、裝置船舶無線電台者、日漸增加、其呼號又亟應彼此明瞭、特彙印成編、分發各會員按船給予一冊、以資應用、聞已經請交部核准、

◉

▲商輪會昨函港務局、請浚河、淤塞不通、航行阻滯、請迅於測勘興浚、

民權新艦
廿一日下水

海軍在上海建造之民權新艦、現已將次竣工、定於月之二十一日舉行下水禮、

洋土廣雜貨認稅
商界要看看章程

東南城商界聯合會力爭非法認稅罰欵、昨致洋土廣雜貨認稅事務所函云、逕啓者、頃接協豐皮號來函內開、於上月九日被洋土廣雜貨認以逾卄報關之貨件扣留、罰洋一元十角、又追加按月認稅、其時爲裝運倘促、當被迫認八月份稅洋三元、兩共四元十角、前曾函請貴會據理力爭在案、査敝業認稅、事前未見明文頒布、幷無章程細則通告同業、此項罰欵認請、一併發還、瞬將匝月、未獲解決消悉、現今已屆九月、將來隨客送貨、難免倍受苛擾、爲特陳請貴會俯賜辦決、轉請開所迅予頒布認稅章程及細則施行日期、請即印發通告同業前來准此相應函達、即希査照切實答復、此致洋土廣雜貨洋貨認稅事務所、

南京路望平街斜對

九華綢緞商店

二週紀念空前大犧牲

這般便宜　罕曾見

好機會　莫錯過了

買一尺送一尺買一丈送一丈買一件送一件

半賣半送

綢緞比布便宜

陰歷八月初一起十四日截止

大犧牲　十四天

各貨陳列二樓

平日售價五六角一尺的極便宜貨買一尺送一尺
又有極高尙極優美的貨亦買一尺送一尺
如此賤賣空前未有各界正需秋衣落得便宜

樓下各貨大減特減一律削實

孫騰九幸運

被匪綁去一星期 昨晚脫離險境

□法租界福履理路洋房中 擒獲大批綁匪

住居公共租界南洋路介福里三百〇二號之皖人孫騰九、向在蘇州路中興煤礦公司內充當職員、上月廿三日晚八時許、由公司乘坐黃包車返家、行經北京路河南路口、突來綁匪四名、各出手槍恐嚇、將孫挾至該匪預備之汽車上、飛駛而去、後由家人報告捕房請緝在案、昨日下午八時、法捕房特別機關西探目白爾第、華探目金九林、副探目李耀龍呂竹林毛金根、包探張子極干東萬干關成等、偵知該匪窟係在法租界福履理路二百五十號洋房內、當即不動聲色、各持手槍、身穿鐵馬甲、馳往該處、當場擒獲盜匪十餘名、抄出手槍四支、盒子砲一支、珠彈二百餘粒、救出肉票、帶入捕房、經捕頭詰訊一過、諭令管押、聽候補緝同黨到案究辦、一面派探將肉票護送返家、

松板鏤空 中藏毒物

日商供給 車夫私運破獲

南市一區三分所崗警魏啓賢、前晚在陸家浜路顧家町地方巡察、見一人肩負松板十餘塊疾行、狀殊可疑、立即喝令止步、因見板用繩索捆縛、恐其中或有夾帶違禁物品、當將所捆板上之繩索解除、則底面之板兩塊俱能脫卸、而內中之板係用洋釘釘牢、即用槍上刺刀撬開察視、中間板質相疊處有空穴多處、在穴中發現違禁之槍上戒煙紅白色兩種毒質藥丸、共計有十五大盒、約一萬五千顆之譜、即將人證一併帶回該所、據供名謝四泉、十九歲、如皐人、家住海潮寺南街四十一號、向拉人力車餬口、此項板木係由同居之解寶寬託我運送至外灘某輪上、實不知其內中夾雜違禁之物、所長立派長警按址前往、將解傳案質訊、解供卅六歲、泰興人、與謝同業、此種藥丸係向虹口某日人所開之店內買得、擬運往江北地方銷售等語、所長遂飭一併解究、

拾荒喪命

小孩慘死於水 老司務被控

住閘北長安路鳳安里十四號阜寧人戴學德之十一歲子二兩子、前日下午一時許、與同路汝安坊湯姓之女阿銀（十八歲）在麥根路蘇州河沿岸之竹木排上拾荒、木排係浜南匯泰木行所有、其時該行老司務紹興人周阿堯葉文元等正在編紮木排、即行干涉、驅令他去、二人踉蹌而去、欲登南岸、詎二兩子一滑落水、時岸上有安徽人段超凡者路過瞥見、趕即跳在木排上援救、早已不及、致遭溺斃、當由阿銀往喚戴學德到來、將屍撈起、大慟、即扭二老司務投控四區二分所、該所以應歸水巡隊辦理、遂電閘北水巡隊、派警將全案提歸、訊解公安局核辦、至溺斃之幼童屍體、昨經法院驗明、着家屬收殮、

行人身上抄出

百兩煙土

誘係拾來之物

前日午後一時、有一身穿黑雲沙衫褲之人、行經浦東爛泥渡鎮後海興路附近、崗警以其身上隆起、致生疑竇、當即上前截獲、搜出煙土約百兩、帶至第三區、訊據供稱名沈阿寶、年三十八、南通人、煙土由吳淞輪船上拾獲、並非販運云云、經判將沈連同煙土押解總局訊核、

執行鎗決

擄刦案犯

沈友才　江阿聞　郝阿二

[illegible]……結夥……分發手槍……當由捕房拘獲研訊……判決死刑……呈奉省政府核准、執行鎗決……[illegible]……小工、家中不必……供、年五十九歲、通州人、向僱拉車、前往池浜橋、我家中並無眷、無所囑托云云、劉檢察官訊畢、即命執行、當由法警將二犯帶下鎗斃、尸體相驗後、由堂收殮、發封厝埋、

裝貨汽車

輾死李錫桂

前日上午六點一刻時、有李錫桂者行經法租界黃浦灘、適有蘇州路二百〇八號祥興運貨公司汽車陳振甫駕駛裝貨汽車駛來、李不及退讓、致被撞倒、輾傷腹部、至下午五時、始行報告法捕房、將李車送仁濟醫院醫治、一面飭探查傳汽車夫管押、並將汽車扣留候核、乃李因傷重、醫治無效、延至昨日上午九點半時身死、

擄綁族中人

戴姓的叛徒……

新疆路搜捕未獲

□阜寧縣屬案子

阜寧縣屬有地名戴家舍、所居均戴姓、間或有他姓寄居、但不甚多、有戴可順者、務農爲業、生有四子、最幼名爲苗、娶同邑周其懷之姊爲妻、成婚已數年、夫婦甚相得、生有一女、現年三歲、爲苗有族中同輩名戴爲樓、向居上海、品行極不端、族中人均惡之、樓居滬久、或返鄉間、因並無家室、故返時均借居與其臭味相投之戴可青家、近樓因見苗妻貌美、突於上月十六日午夜十二時許、糾黨多人、各持盒子砲利刀等、奔赴可順家、入內將衣飾財物搜刦、未將苗妻周氏連同三歲女孩一併擄架而逸、旋順赴可青家查訪、並不見樓、詢之青、言語支吾、一再盤詰、始謂渠亦不知樓之去跡、但據戴爲富張開坤二人稱、樓居上海閘北新疆路長興里三號等語、順料定樓已攜其媳及孫女逃滬、欲追蹤來上海、則懼樓之凶暴、因狀訴該縣政府、咨請上海市公安局緝拿、昨日袁局長乃令四區公安局派警馳赴長興里、捕樓未獲、當將該屋二房東安徽人李惟泉及房客婦人蔣吳氏拘署、據李供、賃居該屋業已四年、自住樓下、餘屋轉租與徐兩姓、向無戴爲樓其人、蔣吳氏供、丈夫名蔣森大、業銅匠、現適他出等語、新區長諭李交保出外、惟吳氏之夫是否與此案有嫌疑而畏避、殊難逆料、着押候偵查核辦、

四年前失踪之未婚妻

爲人姦佔　且生兩子
取水撞見　挨戶查詢
挽人情商　鳴警拘究

現在閘北虬江路怡裕豐布廠作工之陳阿毛、現年二十三歲、未婚妻鄒氏、自幼童養在家、尚未成婚、姿色尚佳、忽於四年前失踪、被住居共和路鎮安里賣雜貨之丁和林姦佔、已生兩孩、阿毛日前行經閘北共和路、忽見貌似未婚妻鄒氏之婦人、一手提銅吊、一手抱一孩、在鎮安里口老虎灶泡水、陳即在對面水門汀上竚立細視、鄒氏覺察、即由該老虎灶後門繞道潛回家內、將情告知丁和林、詎陳當時已認明、即在該處挨戶查詢、因當日未悉氏之門牌號數、不敢造次、翌日復往、丁和林托伊戚干憲才出面、擬向陳情商、由丁出資另娶一婦、正在家會商間、陳阿毛忽推門入內、忽見鄒氏、不問情由、鳴警到來、將一干人證併解四區一分所、訊供一過、諭候解究、

姘夫動輒行兇

生無樂處投江求死

前日下午五時四十分、南京路外灘黃浦江邊突有婦人、躍入江中自盡、經舢舨船戶瞥見、設法將婦救起、幸吸水無多、得以無礙、交由華探張金龍帶入總巡捕房、詰悉爲吳王氏、蘇州人、年卅四歲、飭令轉送女所暫留、昨晨解送臨時法院、據該婦稱、前夫吳姓本在緝私營辦事、逝世已數年、近與戴某姘居、不料時遭毆打、致體無完膚、乃投親戚處居住、被戴得悉、又趕來毒打、自思在世毫無樂趣、不如一死爲快、故往外灘投浦自盡云云、經周先覺庭長勸諭一番、諭令開釋、

暴徒刀戳納涼老婦

小夫妻來救亦遭刺傷

追獲疑犯解究

通州老婦麗馬氏、年五十二、家住浦東楊家宅五十六號、前晚十二時、在門口納涼、突來暴徒一人、手持小洋刀向嫗亂戳、嫗大呼救命、其子大鵬、及媳胡氏、聞聲由室內奔出救護、亦被戳傷手腕等處、當經大鵬馳報保安第五隊崗警、追獲嫌疑凶犯朱連根一名、當晚函解公安局第三區、訊據朱供稱、十八歲、上海人、英美煙廠小工、因聞救命聲前往解勸、並未幫凶、而行凶之楊阿苗、當時逃走云云、區長除飭警緝拿正凶楊阿苗外、昨日傳到被害人麗馬氏及其子大鵬與媳胡氏、並同朱連根、併解地方法院訊究、

領照受騙

二年後尋見

一年半監禁 代替利息

樂俊文向在寧波大池頭開設公益輕車公司、民國十六年六月間、有浙江人張傑雲至該公司內稱、伊與工巡捐局職員素識、可代汝捐領車照、樂信以爲真、乃將洋二千二百六十元交張、與其來滬、同至工巡捐局、着樂立於門首、張即入內、從後門逃逸、樂在該局門首久候、不見張出外、乃入局詢問、均答未有其人、樂始知受騙、報官請緝未獲、日前樂因事來滬、在福州路與張相遇、乃暗隨在後、見其步入中和旅館九號房間、樂當亦在該旅館開十號房間、並於前日報告老閘捕房、飭探張良往將張拘獲、昨晨解送臨時法院、經陳恩普推事質訊屬實、判決張傑雲處徒刑一年又六月、並償還告訴人樂俊文洋二千二百六十元、

廟宇中結拜弟兄

□二十七人被捕去 □難免有騷擾嫌疑

閘北陸家廟內、前日有卅七人在彼結拜弟兄、公舉爲警官之王香林長兄、當爲該管警區查悉、立派通班長警前往、先將王拘住、並將拜把之盛文祥・丁俊秀・金阿清・杜產根・單阿英・任炳義・陸潤祥・丁金生・張阿慮・何瑞林・趙長海・唐阿三・劉金奎・賈備生・江和尚・周海堂・沈金章・王興家・干桂林・湯禮眼・董鵬飛・顧蔡林・施玉六・梁德法・傅金塊・金順海・田起光・沈金福・潘甫大・姜錫其・李光弟・錢金賢・陸阿毛等卅七名一併拘獲、除王香林及另有三人保釋外、其餘一併申解公安局、因難免騷擾嫌疑、故於昨日解送地方法院訊究、

違章拆屋 致死兩人

承攬人判罰

滬西潤駿路一百另四號一帶房屋、係高易公館經租、近因屋宇陳舊、而告翻造、故由新興公司打樣工程師楊瑩麟承包、而楊轉託張三德及樂俊生（即金生麻皮）承攬拆屋事宜、但按照租界向章、如欲拆屋、須於三日前通知工部局、以便派員到來、先將電線拆除、俾免發生危險、而張等並不照例通知、遽於七月十四號下午飭令小工實行拆屋、致有工人高德順德興二人誤觸電流身死、幸經臨時法院將楊樂二人飭傳到案、捕房亦以三被告犯玩忽業務致人身死罪起訴、迭次訊供已經終結、飭三被告各交一千保出外、聽候宣判在案、昨晨已屆判決之期、由孫原推事升第三法庭宣告判決、其主文曰、被告樂俊生即金生麻皮承攬工程、於拆卸建築物時、違背建築成規、因而致高順德於死之所爲、每罪各處罰金一百元、張三德同罪、每罪各處罰金二百元、宋執行命額一百九十元……罰金如力完納、准以兩元折易監禁一日、楊楚翹無罪、

形形色色

◆摸竊行賄◆

虹口捕房捕頭因近來屢有乘客在電車上往往被竊去錢袋、故特派一四四四號……零一號華捕各穿便衣、在十七路無軌電車上暗查、瞥見該車駛至天潼路、有蘇州人……金摸竊一四四四號……捕衣袋內銀洋十元之錢袋一只、將竊賊正擬逃逸、經捕瞥察、即將其拘獲、其時即有本邑人汪世明出而解勸、並出洋四元、給捕行賄、希圖賣放、致被一併拘獲、帶入捕房、調查之下、得悉華汪係屬該犯、遂稟明捕頭、飭押候解送法院訊究、

◆渡江溺斃◆

昨午十二時、虹口虹橋港口擺渡碼頭、有一渡客名桂祥者、欲往浦東、正擬搭乘張全生之渡船過浦、詎因失足墮浦、船夫不及援救、登時慘遭溺斃、屍身沉沒無蹤、

◆少女迷路◆

江陰女子周根弟、今年十四歲、身穿白底藍花洋布單衫、藍條子布褲、腳着白洋襪、黑布鞋子、於前日在法租界地方迷路、由捕帶入捕房、昨日送法公堂……

◆私設賭場◆

日前老閘捕房華捕頭張瀾洲偵悉有人在北海路三百二十五號屋內私設賭場、遂於前日下午二時四十分、會同……華捕、按址前往、及抵該處、見屋內正有男女十餘人聚賭搖攤、遂將頭家台州人李金良及賭客胡老四陳子彬張日福……王小弟王川億于寶生等十二名口、連同賭具骰子等、及賭洋鐵角銅元等八十餘元、一併帶回捕房、昨解臨時法院訊明、判決李金良處徒刑六個月、其餘胡老四等男女十一名口各處罰金十五元、賭具賭洋均沒收、

◆緝獲盜匪◆

法捕房特別機關華探目金九林、副探目李耀龍王……包探張子祥等、偵得有盜匪居於徐自邇路二三六號、當於昨日下午六時、前往該處、拘獲盜匪台州人方三福方新弟兄弟兩人、又盜婦金阿香一口、抄出手槍三支、子彈一百餘粒、

名妓的下場

不堪回首憶當年

—素貞老三—

枇杷門巷名噪一時
囊金鉅萬重下江南
曾幾何時窮途潦倒
胡琴聲裏無限淒涼

蘇州樹幟於大新街迎春坊之名妓素貞老三、姿容秀麗、身材苗條、京調小曲均擅長、尤善詞令、故曾名噪一時、嗣因手頭稍裕、隨與過人、致營業一落千丈、收幟之後、攜同蠶女三四、前往津埠北平一帶、重張旗鼓、仍操舊業、經營一載有餘、獲餘頗鉅、蠶女均擇人而去、老三即廢然所有、連同囊女身價共有三萬左右、遂身返滬、賃屋於馬立師路……[illegible]……令人見而生憫、

漆作主失妻交涉

舊友拐匿有信爲憑

住居伯頓路七百卅號開設漆作之甬人李朝炳、現年四十一歲、於本年五月間、娶同籍十六歲姓吳女爲繼室、夫婦之間尚稱相安無事、詎上月卅一號下午六時餘、忽然失踪、前日午刻李在海寧路遇見前在伊漆作內學藝之同鄉……[illegible]……

地保姪兒命難保

誣爲誘拐糾衆凶毆

河南人高金舟、三十九歲、現在飛機廠內爲理髮匠、上月十二日由原籍領一姪媳番氏（廿五歲）來滬、賃屋於滬西虹橋路飛機廠對過西沈巷地保張正和家中、忽於本月一日晨間、金舟不加細察、誣及房東張正和之姪張鳳祺引誘避匿、乃于當晚糾集廠中工人將鳳祺……[illegible]……一面將受傷之楊鳳祺昇送上海紅十字會救治、聞傷勢甚重、恐難保全生命、

滬杭路

第二批調差 站長多更動

兩路管理局前奉鐵道部訓令、將各站服務員司每年六個月互調、一批已於七月十六號起實行、茲將滬杭路第二批九月一日實行互調站長及貨員之姓名及站名錄如下、南星橋站長王禮君與嘉興站長陳純新對調、新龍華站長朱謀同與嘉善站長戎先卿對調、老龍華站長方沅與莘莊站長潘光樞對調、硤石站長李國樑與松江站長鄒光通互調、許村站貨員王國樑調往石湖蕩、

永綏軍艦

昨行升旗禮

海軍部新造永綏軍艦、近已完竣、於前日開往吳淞口外覆試速力、海部特派總務廳長李世甲蒞艦校閱、並海軍江南造船所所長馬德驥隨帶各課技術人員、分科試驗、成績極佳、即日呈報海部、嗣奉部令、於即日行升旗典禮、該艦長嚴壽華奉令後、遵於昨日八時在艦懸挂全旗、並率全艦員兵、就職、

淞滬保衛團

改委支團長

淞滬保衛團李主任、以上寶兩縣屬行政局奉令改爲區分所、業於日前在寶山縣方面、委任第一區區長孫啓賢爲第二十二支團長、第二區區長陸鳳溥爲第二十四支團長、第四區區長楊維熊爲二十五支團長、第三區區長爲第二十六支團長、又於上海縣方面、委任第二區區長彭利人、爲第八支團長、第五區區長任永康、爲第二十九支團長、以符編制、聞各該支團長均已呈報接收任事、又南市保衛團第八隊、目下積極擴充、除二次招收團員外、從今日起、尚須續招義務團員五十名、報名地址老西門冬青園路隊部、

國貨旅行團

改五日快車 動身赴南京

市民提倡國貨會領導各國貨工廠赴京參加工商部國貨陳列館開幕紀念展覽會、旅行團原定於本月五日上午八點五十分特快車出發、現以鐵路局對於特別快車加掛車輛發生問題、故改爲五日上午七點零五分快車起行、該會除通告參加各工廠於六時在北站聚齊外、并分電首都國貨陳列館沿滬寧線各歡迎團及函知本埠各團體查照矣、

日代表過路

勞動會議

日本出席國際勞動會議、政府代表淺野、資方代表上谷積、勞動界代表濱田等、昨日乘輪赴歐、路過上海、經旅滬官紳邀請登岸、遊覽宴會、昨日並乘車至蘇州遊覽、回滬後參觀本地公私機關及勞動機關、晚間回白山丸郵船、直駛赴歐、

「紅十字」

商標未取銷 請法院取締

日日社云、紅十字總會、前因訪悉四馬路（一說在棋盤街）某公司發售一種藥油、有濫用紅十字標幟及名稱等情、早經呈請內政部取締在案、而該公司近日依然發售、並不遵令將紅十字名稱及標幟一併取銷、該會以此種事項、關於國際信用、故特延請宋銘勳律師狀訴臨時法院、請求嚴加取締、

禁賽狗入口

海關奉令

近日各界反對賽狗場、頗爲嚴厲、財政部關務署以賽狗場所用賽狗、均運自外洋、以後不准此項賽狗運入中國、賽狗即可從此絕源、當由江海關總稅務司梅樂和加以嚴禁、梅氏昨已奉到此項訓令矣、

德領事易人

—豐德理—

駐滬德總領事業奉該國政府任命豐德理接充、豐氏已於三十日正式就職、

紅會催繳捐

天津路中國紅十字會時疫醫院、在此期月之間、共醫治四千餘人、住院約八百餘人、死十餘人、病人以勞動界爲多、該院均日夜開診、醫生輪次值值、現在雖屆秋令、時疫仍未稍減、該院經費業已告罄、昨日特函勞動界、催繳捐款、

南京路 麗華公司大減價

新到

新式綢緞八折至八五折
絲嗶嘰每尺九角
全毛嗶嘰每尺五角
新花失丁每元五碼
女庄絲襪兩雙九角
男庄絲襪每雙六角
大帮送禮佳品一律廉價

中央信託公司

本公司創設於中華民國十年收足實本國幣三百萬元歷年公積國幣廿一萬元經營各種業務如左

信託部　代理買賣房地產及有價證券並辦理其他各種信託業務
銀行部　辦理定期存款活期存款放款匯兌押匯並其他各種商業銀行業務
儲蓄部　辦理定期儲蓄活期儲蓄零存整付整存零付等儲蓄業務
保險部　辦理水險火險業務
保管庫　出租保管箱並辦理露封保管
堆棧　在西藏路橋西首光復路四十九號　面臨蘇州河交通便利

印有簡章以備索閱如蒙光顧無任歡迎地址北京路九十八號電話六〇四〇〇電報掛號一一三五

欲讀英文者鑒

富有經驗之英國教師、以英文課程教授中國學生、學費從廉、該教師不諳華語、教授時悉用英語、如欲學者請移玉至靜安寺路二百十一號樓上

百孔千瘡之梅毒

既染梅毒！宜及早調治。倘害羞諱疾、任其變化、由橫痃、局部腫爛、變爲瘋癱殘廢、或全身腫爛、百孔千瘡、竟能致命！

哈蘭士內服六零六

不論新久梅毒、內服此藥、毒菌全滅、從此血液清潔、初起者：無形消滅、潰爛者：生肌收口、斬草除根、永不復發、奏效迅速、一試即知。

內服六〇六每瓶一元七角五分　外搽六〇六每盒一元（一盒）二角

上海四馬路太和大藥房發行　各省分行及國內外各大藥房均有出售

商場行市

釐市平拆略增

▲洋厘 昨九月三日厘市平穩、拆略有交易、各銀行互做一二百萬、票劃各錢二百餘萬、同業進出亦頗較旺、各埠來往不絕、而人心略見向上、早市計開七錢一分八厘八毫七忽半、午後同、比較前午回升一毫二忽半、拆兌行情、成交小洋一千二百十一角、銅元二百九十九千四百文、江南小洋小去一毫半、上下午同開六錢二分二厘五毫、廣東雙毫則加上五毫、早市計五錢九分二厘五毫、午後亦為五錢九分二厘五毫、銅元續加三百文、為四百十八千三百文、衣牌又升三文、為三千〇〇七文、角坯二百四十八文、貼水五十三文

內匯仍平

▲銀拆 昨（三）日華商銀行公會報告、國內匯兌、各省匯水、惟平津疲化、及長江各埠如漢口九江南昌等稍見疲跌、其餘各埠匯水市況仍見堅平、故市價均無更、計北平公砝加上三兩五錢、合一千〇二十六兩、漢口洋例跌五、為一千〇五十五兩、天津行化亦升三兩、為一千〇二十六兩、漢口洋例跌去一元、為一千〇七十元、南昌增十半元、為一千〇十五元五角、九江高上三元半、為一千〇十四元

匯市站定

昨日外匯仍未更動、僅日金較一二五、計八錢一分六二五、至大條未動、先兌無市、本埠英美日三匯均稍見佳、儘以金市亦見微漲、人心則疲、華商投機家、交易並不暢旺、計英金會計五六萬磅、亦有售出六七萬磅、銀行互做二萬磅、美金向結二十萬元、又日金時出時進、終日約共一百數十萬元交易、午後各形消淡、銀行如三井花旗三菱朝鮮等有所售出、住友麥加利興業等則有買進

標金和平

昨三日標金、占和平之局、外匯平穩、終則微漲、人心尚定、英倫銀價不更、匯兌因逢美國休假無市、至十月標金、初開略降二錢、為三百九十七兩八錢、毛盤由九十八兩四錢至七兩二錢、因賣者頗不乏人、而匯票尚穩、十二月日金、由銀公司買八一二五、近期銀行對做八一四三七五、至先令開出、為九十七兩六七錢、惟日金掛小一二五、計八一六二五、遂降至七兩三錢、繼後略加數錢、十點光景餘、十點半為九十八兩九錢、而日金亦堅、花旗售出十二月八一四三七五、華銀行亦做四錢十半、匯豐興業比對做十二月份五辦士、往後市面似見升、六錢、此後略有數錢升降、而外匯則定、午收九十八兩四錢、揭價因日金掛小一二五、故改為九十四兩八錢、後已做高二四兩、午刻高三兩數錢、登賬九十八兩、補水九十八兩、各號交易頗旺、惟賣出者較多、其為散漫、如泰興餘大大德成元成永福餘萃和及元大永等、買方係恆興潤亭為數甚鉅、其餘買者零戶也、大連帮出入不等、下午開盤九十八兩六錢、旋加至八兩八錢、日金平穩三井出十二月八一三七五、又出現期八一六二五、斯以出十二月花旗五十八元一二二五、往後徐徐而上、計削去六七錢、乃餘大等售出二點半、後為九十八兩一錢、繼則平平、只有二三錢上落、四點光景、略有買戶、匯票站住、十二月日金、向結八一三七五、英金二先令四辦十七五、故收為九十八兩四錢、入後未見長落、遂由九十八兩三錢、收市、比諸前日、計加三錢、查一日間最大九十八兩九錢、最小七兩二錢、相去一兩七錢、補水九十八兩、揭價仍懸大三四兩、際面上買賣、及前市之旺、餘大及零戶售出、廣稀略進、萬興順利不過二千條進出、散戶時有購售、為數不暢、物品早開九十七兩八錢、午收八兩七錢、下午八兩七錢、收市九十八兩三錢

大條無上落

昨據倫敦電訊、大條銀均無上落、計近期為廿四辦士一八七五（合英金二十二兩先令四辦士五六（二五）遠期仍為廿四辦士三一二五、中國少數購出、印度買進、市面平定又美銀價及英美對英日、因美國節期、故無電報、英對美加上零六二五、為四元八角四分二五、日英升零九三七五、倫敦十二份之二五、計為一先令十一辦士一八七五、先令仍未更動、計為二先令四辦士六二五、又當日午前十二點十分路透電到、日美加上零六二五、為四十六元大八七五、日英升上零三二五、為一先令十一辦士〇九三七五、又九二五、遠期日美出入價均未更動、計低〇三二五、英一先令十一辦士卅四十七元三七五至半、日英出價仍二份之十五至半、至十點鐘半電、日美出價升〇六二五、日英出價加〇三一二五、午日美加四六二五、日英大〇三一二五、下電午二點二十五分來電、（以下略）

粉漲麥平

▲麵粉 昨日國外麥市、因九一紀念無電報到、但上下午開盤後、人心尚佳、而客號交易、仍屬寥寥、各市收盤、較較上日漲起一分左右、完全受此現麥存貨稀少之時、尚能維持之一般人所維持、殊無正當理由、然實無異回光反照、恐難持久也、結果九・十・十一月份、均升一分、十二月份計七厘半、一月份計漲一分二厘半、二月份亦漲半分。
▲麩麥 昨日上午開盤後、一般人鑒於廠方現麥仍不肯取、未免搖動、買氣既平、市面自當下跌、至午後開市、因開市轉佳、各市繼出、略有回好、一點鐘、市面較壯、似轉平穩之象、結果九月份為四兩三錢一分、十月份為四兩四錢四分、以下均比上日小一分、十二月份為四兩五錢四分、一月份為四兩五錢四分、二月份為四兩六錢八分、（下略）

棉市續趨堅挺

昨（三日）紐約棉市休業、現貨小小、○五辦士、一月期不動、現貨小〇・〇五辦士、孟買棉市、初聞美棉市休業、但與以本地空頭實出而跌、計平蘇銅大一羅比、奧姆辣小一羅比、勃洛去不動、本埠以外、雖以下落、而大時又兆有變動、日日商心思轉向買進、故標勢甚堅、紗布交易所漢標前市各月期、大五分至二錢、後市又大一錢五分至二錢五分、各月期如下：

十月期	三二・〇五	大二〇	
十一月期	三四・四五	大四五	
十二月期	三四・五五	大四五	
一月期	三四・六五	大四五	
二月期	三四・八五	大四五	

現棉市況亦須大二錢五分至五錢、人心堅固、可見一斑、姚花到新貨二千二百包、陳貨一千包、蘇通紗廠進太倉花二百擔、價二十五兩、沒廠、東棉行進大陝西花二百件、價三十一兩七錢五、棧交。

紗市堅穩

棉紗市況、紗布交易所十六支人鐘標準、最初開盤、形勢平穩、繼以遠月份售出、多頭乘機加進、而一般零星散戶、隨之抵補、致呈緊張之勢、近期亦挺高、趨之、目前多數人之觀點、無論近遠期、市價在一百七十元之間、均有意購進、而其熱烈、尤以印度商為最、茲錄昨日收盤行情比較如後：

九月期	一七三・九〇	小一・〇〇
十月期	一七三・三〇	大一・六〇
十一月期	一七二・四〇	大一・八〇
十二月期	一六八・四〇	大一・二〇
一月期	一六七・二〇	大一・七〇
二月期	一六七・二〇	大一・七〇

現棉市況、雖覺略差不一、但情形則依然呈上山勢、昨日廣東帮進六百餘包、牛莊福建野雞南洋漢口青島天津秦皇島內地四門江西蕪湖長沙汕頭寧波等帮、共進一千一百餘包、同行交易約四百包、賣價大致平穩。

市價一覽

九月二日（星期二）市

●國外匯票

銀行電匯 上海匯至倫敦（即期）	一先令四辦士二五
銀行四月期	二先令四辦士二一二五
銀行四月期買進	二先令四辦士八七五
四月定期	二先令六辦士一二二五
四月定期匯	二先令六辦士一二二五
上海電匯至法國（即期）	一千五百九十佛郎
四個月期	一千六百十佛郎
上海匯至美國	美金五十七元
銀行四月期	美金五十七元
上海電匯至香港	洋七十元〇二五
四個月期	一百十三兩八
上海匯至印度	盧比一百五十八
上海匯至爪哇	一百四十二盾半
上海匯至新加坡	一百四十二元
上海匯至東京	日金八十八兩
上海匯至漢堡	馬克二百一十二兩七五

●金市

印度標金 每條	四百七十兩五錢
足赤條金	四百十六兩二錢
沙金	四百十七兩二錢
英美日銀市電匯	
英匯	二先令四辦士
美匯	四元八角
美日匯水	四十六元
英日匯水	一先令十一辦士
倫敦大條銀 近期	廿四辦士一八七五
遠期	廿四辦士三一二五
前市標金 十月開盤	三九七・八
最高	三九八・九
最低	三九七・二
收盤	三九八・四
補水	三九八・〇
九月登賬	三九八・〇

●銀洋錢市

早市開出行情	
國幣	七錢一分八厘八毫七忽半
江南小洋	六錢二分二厘五毫
廣東小洋	五錢九分二厘五毫
銀元拆	一錢
銅元	四百十八千三百文
衣牌	三千〇〇七文
角坯	二百四十八文
貼水	五十三文
午市開出行情	同

●各國金銀貨幣價

●國內匯兌

一百二十九兩半（銀行公會報告各省匯市）

●蘇州金銀錢市

●上海錢兌業同行會報告

●上海麵粉交易所（兩本位）

●華商紗布交易所

●華商證券交易所（元本位）

●證券物品交易所（元本位）

●滬南米市

昨日南河下各米市價如下：常州白粳、蘇州白粳、同里白粳、周莊白粳、南翔白粳、北新洋尖、青浦白粳、新市陳米、南翔洋尖、閔行新粳等

●滬北米市

●現貨麵粉

●無錫米市

●無錫雜糧市

●無錫紗市

●紐約棉市

船期

▲進口輪船報告 九月三日

▲出口輪船報告

寧波班、長江班、定海石浦班、通州揚州班、穿山定海班、福州班、普陀班、溫州班、北洋班

外洋輪船報告

▲南洋班 ▲英國倫敦班 ▲意國曲里亞 ▲溫哥武班 ▲舊金山班 ▲西雅圖班 ▲德國亨堡班 ▲法國馬賽班

▲香港小呂宋 ▲青島大連班 ▲神戶長崎班

滬寧火車表

上行車 / 下行車

上海至香港

白山丸 九月三日
橫濱丸 九月五日
春洋丸 九月七日
北野丸 九月十七日
西比利亞丸 九月二十日

船身堅固巨大、房間設備清潔、行駛穩妥快捷、亦無暈浪之苦、烹調料精味美、招待格外週到、搭客如蒙惠顧、無論中外皆可

黃浦灘三十一號 日本郵船公司 電話六八七八一

新世界中西游藝會 今晚有嚼火奇術表演

名媛競賽露佈以來瞬逾二旬茲將最近加入者與以前發表者彙刊於左幸垂察焉

郭珍珍小姐　李瑞鴻小姐　莫劭芬夫人　鄭麗麗小姐　舒蓉卿小姐　朱寶為小姐　曹蘭香夫人　曾祖瑛小姐　吳祖培夫人　王麗芬小姐　王和芬小姐　俞親如小姐　石友息小姐　徐相生夫人　朱蘭芳小姐　陳佩英小姐　朱沁馨美女士　楊振英小姐　徐貞香小姐　李艷芳小姐　唐哲卿小姐　曾善仁夫人　蔣保齡夫人　鮑蓮英小姐　張禧卜夫人　張千瑋菁夫人　陳鄭瑞德夫人　張筱紅小姐　張星甫夫人　張鏡影小姐　張志彭夫人　張玫春小姐　陳皓田小姐　譚愛容小姐　方泉吳夫人　范采娟小姐　邵錦文夫人　洪鈞培夫人　黎路慧芳女士　繆榮生夫人　忻粵玲小姐　孫笛梅夫人　應愛歐小姐　董淑娟小姐　董卜瑞夫人　蔣保齡夫人　白齊單夫人　胡明微小姐　胡雪倩夫人　吳興邦夫人　汪亦美夫人　王勞卜夫人　吳如珪夫人　汪世元夫人　汪新元夫人　王健堂夫人　王躍均夫人　汪佩顏小姐　楊麗麗小姐　俞幼英小姐　余善甫夫人　楊文鈞小姐　盧釉云小姐　邵加大夫人

（以下各欄名單略同，每名下註小姐、夫人、女士）

Miss Arline Lee
Mrs. Pan Tsz Chuen
Miss Ada Lum
Miss Wo Ping
Miss Priscilla Tsang
Mrs. Naucy T. S. Wang
Miss Sidney Wei
Miss Helen Yun
Mrs. Y. S. Day
Miss Lettie Harran
Mrs. G. Nyland
Miss Aileen Parsons
Miss Mary Chen
Miss Julia Wang
Miss S. S. Lee
Miss G. J. Wang
Mrs. Rose G. Y. Wang
Mrs. Leung Cheek Fang
Miss Anna Jan Sen
Miss Josephine Remedies
Mrs. G. T. Lin
Mrs. Wang Mo Sang
Miss Yeung Yu Ling
Miss Lydia Kuzmenoo
Miss Lilyan Sebel
Miss Chang Zin Fang
Miss Yuen E. Tsing
Miss Virginia Cowper
Miss Mercedes da Casta
Miss Josephine Romedios
Miss Dau Yeeh Jung
Miss Lydia Nieh
Miss Litiam Hieh
Miss Trene Nieh
Miss Mabel Kingman
Miss Nellie Kingman
Mrs. J. W. Cline
Miss Lily Green
Mrs. L. F. Plehetnichenke
Miss Irene Pereria
Miss Mamie Siao
Miss Zephy Vioira
Miss Helen Yun
Mrs. S. Josefi
Mrs. K. A. Neubeurg
Miss Luba Cherniza
Miss J. Y. Bao
Miss Choa Hong Gee
Mrs. Saun Chen
Miss Chao Ai Ying
Miss Chao Ling Chuen
Miss Chao
Miss Chan Lai Lai
Miss Chao Tse Wha
Mrs. Chong Lai Lai
Miss Mercedes Castn
Miss Chao Wu Wei
Miss Chock Tse Tso
Miss Chu Mai Mai
Miss Chen Yee Fong
Miss Hu Kar Dse
Miss Hsu Su Cho
Miss Lillian Jacobs
Miss Koo Yet Mo
Mrs. Kum May Cheng
Miss Kuo Chei Ying
Miss L. S. Ko
Miss Liang Pao Ying
Mrs. John T. C. Lee
Miss K. C. Lee
Miss Lo Sue Ching
Mrs. Li Pah Tsing
Miss Loh Sin Mai
Miss L. L. Lee
Mrs. Lee Chun Fong
Miss Kartherine Mallery
Miss Mary Mogregor
Miss Noemi Mechado
Miss Pang Kwai Fun
Miss Ollie Remedis
Miss Phylhe Staart
Mrs. Sung Tek Fong
Miss L. Sobel
Mrs. Sze Tung Shan
Miss Shu Hee Ching
Miss Soong Maie Ling
Miss Ruth Tsai
Mrs. M. T. Z. Tyeu
Miss Tung Hon
Miss Wu Chun Dit
Miss Wu Wei Sze
Miss Wang Wo Fun
Mrs. Z. J. Yang
Miss Zung Ai Yee

Miss Jennie Aldegar
Miss Zina Batalha
Miss Vera Buchanan
Miss Victoria Hopper
Miss Godfret Lysal
Miss Margaret Halloux
Miss Lucy Harris
Miss Margaret Jackson
Mrs. A. Michael
Mrs. Hilda G. Ozorio
Miss Lilian Jacobs
Mrs. Asia Behaghel
Miss Esther d' Aquino
Miss Ida. C. Baud
Miss Borte Lespinasse
Mrs. Jennie Flanner
Mrs. A. M. Presto
Mrs. G. R land
Miss Mauda Waite
Mrs. H. Bzadish
Miss. Suby J. Olsen
Mrs. Lazisa Plohotnichenke
Miss Alice Reach
Miss Chang Li Tsun
Mrs. Robert Fan
Mrs. Loon Kwok
Mrs. Edith Kum
Mrs. Ami Chun
Mrs. H. L. Huang
Miss Pearl Kwok
Miss Glady Lee

今日戲目

常年義務送登

□電影□

- 卡德路靜安寺路口 夏令配克 劍底冤魂 二時半 五時半
- 北京路貴州路 北京 男女同學 三時 五時半
- 寧海路 新中央 癡心蕩婦 三時 五時半 九時
- 提籃橋下海路 東海 白燕刦 三時 七時 九時一刻
- 靜安寺路 大光明 有聲電影 蕩婦愚夫 二時半 五時 九時
- 博物院路 光陸 舞女一巧計 二時半 五時半 九時一刻
- 六馬路 中央 通天河 三時 五時半 九時一刻
- 法租界霞飛路 東華 仗義律師 下午三時 五時半 九時一刻
- 法租界霞飛路 恩派亞 六集紅蓮寺 二時 五時 九時一刻
- 卡德路 卡德 四五集紅蓮寺 三時 七時 九時
- 梧州路 中山 紅衣女 三時 七時 九時
- 靜安寺路 卡爾登

□舞臺劇□

- 時 捉貓能手 三時 五時半 九時一刻
- 虹口 萬國 虎口餘生 三時 七時 九時
- 大世界南小北 通俗 雙雄鬥劍 二時半 七時 九時
- 吉祥街 中華 三集紅蓮寺 三時 七時 九時
- 北京路 世界 響馬之子 三時 六時 八時
- 北四川路 愛普 爭情記 五時一刻 九時一刻
- 北四川路 上海 覺悟 三時 五時半 九時半
- 北四川路 奧迪安 孝子復仇 三時 五時半 九時一刻
- 開封路 更新舞台 牛郎織女
- 三馬路 大舞台 合同續訂清理手續 整頓內容佈置一新 准初四夜開演
- 二馬路 天蟾舞臺 五本封神榜
- 法租界 共舞台 請宋靈

No. 592, THE EASTERN TIMES PHOTO SUPPLEMENT PUBLISHED WEDNESDAY & SUNDAY

十八年九月四日 SEP. 4, 1929.
每逢星期三星期日隨時報附送
第五百九十二號

圖畫時報

本報徵求國家地方社會紀事，名人，閨秀，科學，體育，遊藝，時裝，美術，考古，遊覽，古蹟，名勝，風俗，人種，動植物以及種種珍奇特異照片，凡足以增閱者之興趣者，本報異常歡迎。

北平女子西洋畫學校本屆畢業生黃蘭君女士 (魏守忠)
Miss Huang Lan-chun, a graduate of class 1929 of Peiping Drawing School for Girls.

北平女子西洋畫學校本屆畢業生費愛麗絲女士 (魏守忠)
Miss Alice Fei is a graduate of class 1929 of Peiping Drawing School for Girls.

北平培華學校高材生蔡任女士精舞蹈好運動 (魏守忠)
Miss Tsai-jen, a brilliant student of Pe Hwa School, Peiping, is skilled in dancing and fond of atheletics.

湖州施又新女士擅文學 (孫大德)
Miss Shih Yu-sin, native of Huchow is fond of literature.

沈在孝女士畢業於杭一女中擅文藝善音樂潛心著述乃一新進之女作家 (華僑黃譽頭贈)
Miss Sung Tsai-hsiao, graduate of Hang-chow First Girl School.

北平培華學校 材生費路安樂女士 (魏守忠)
Miss Lu An-lo student of Bei-hua School, Peiping.

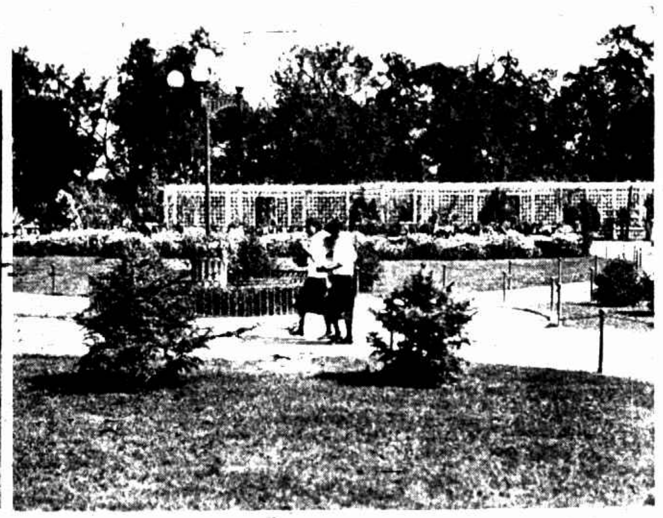
北平中山公園之新佈置園之前門西首舊球場亦改爲花圃 (魏守忠)
The athletic ground on the west of the entrance of Chun Shan Park, Peiping, has been reconstracted into a garden now.

吳愛蓮女士共鳴歌舞社社員 (吳秀峯)
Miss Wu A-tan, member of Kon-min Chorus.

雕塑 索仁甫曾得柯達公司攝影比賽第一 (李樂生)
Mr. Sou Jen-fu was awarded the first prize in the Kodak Photograph Competition.

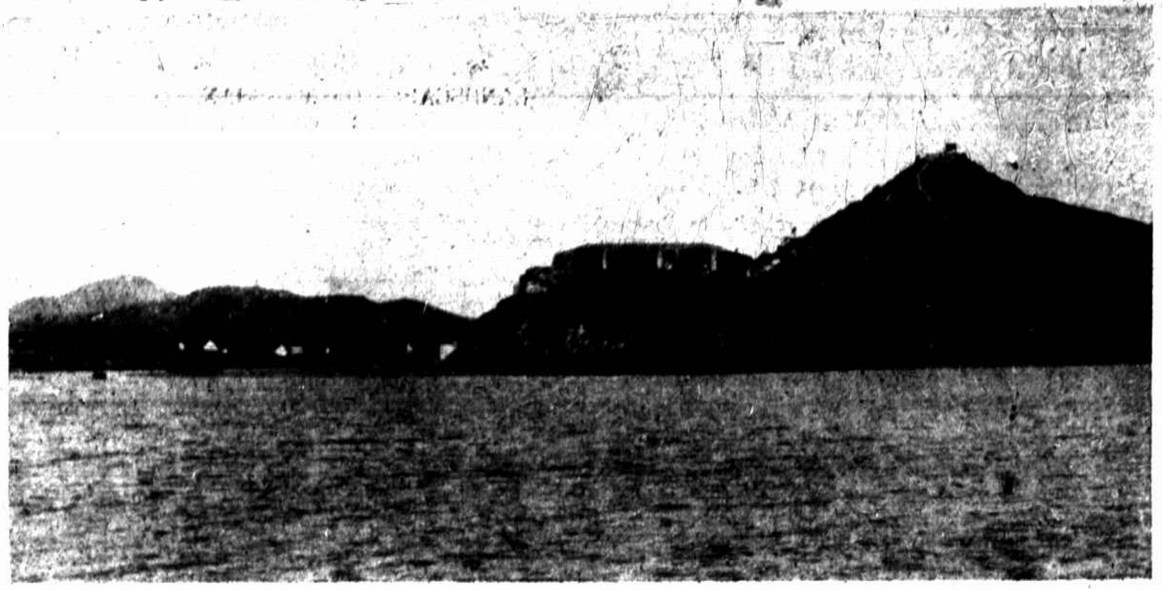
鎖海關砲台 (魯希明)
A fortress in Chan Hai Kuan.

工部局王納君之夫人 (陳傳霖)
Mrs. Wang Nu-chun.

錢劍秋女士赴美入紐約大學專考法律 (郎靜山)
Miss Chien Chien-chau sailed for New York Univ. to study law.

三民女學學生許鍾英(右)周慧琳(中)沈毓英(左) (黃觀秀)
Misses Hsu Chung-ying (right) Chou Wei-lin (middle) and Sung Yu-ying (left), are students of San-min Girl School.

遼寧北陵之鐘亭建於樹上 (余匯滄)
The belfry in the North Mausoleum, Liaoning is built on the top of a tree.

浦鎮韓信點將台 (楊瑞端)
A platform on which General Han-hsin gave his orders in Han Dynasty, Puchen.

「滑桿兒」爲四川山道中之交通要具乘者柯達公司四川經理夏紹裴君
Mr. Hsia Chao-chu, manager of Kodak Company sat on a gliding pole a kind of sedan for hire in the mountains in Szechwan.

揚州天寧寺大殿前之祭器 (陳傳霖)
Sacrificial articles in front of the hall of Tien-ning Temple, Yangchow

普陀紫竹林道上遠眺千步沙 (楊鴻泉)
A view of Chien-pu-sha gazing from a street of the "Purple Bamboo Grove" Pootoo.

東嶽泰山風景 ㊀

LANDSCAPES OF TAI-SHAN. ①

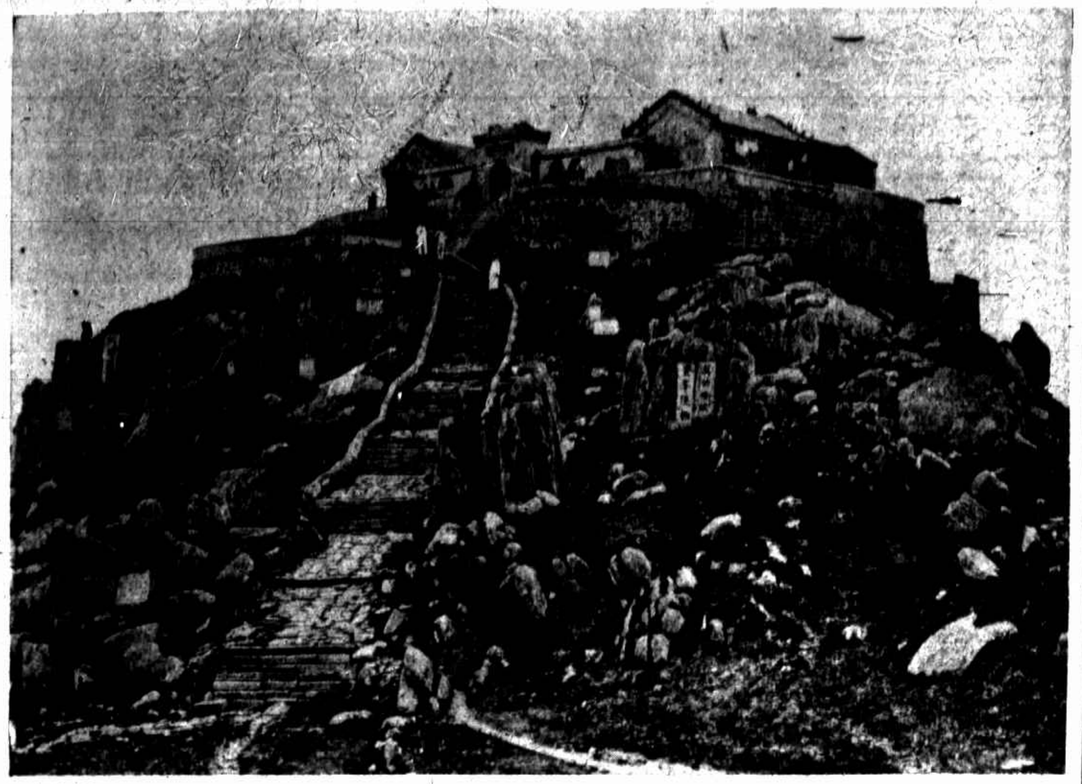

泰山玉皇頂 (子珊照相)

The summit of Yu-wang Shan.

泰山秦皇碑碑文篆字爲李斯手書 (子珊照相)

Charaters on the Tsin-wang Tablet were written by Li Sze.

泰安岱廟內之古槐爲唐開元間植 (長敬一)

The old locust tree in the Tan Temple, Tai-an, was planted in the Tang Dynasty

泰安岱廟內之漢柏 (長敬一)

The pine tree in the Tai Temple, was planted in the Han Dynasty.

美麗牌香煙

有美皆備

無麗不臻

中國華成煙公司製

永定河決口後之修築工程 (續前)

REPARATION OF YUN TING RIVER AFTER ITS BREACH.

堤上柳樹被水沖倒情狀

The fallen willows on the banks of Yun-ting River.

一部要修之堤壩

A part of dikes.

二百餘工人擡一直徑三尺餘之大柳爲修堤之用

A big willow with 3 feet in diameter was carried by 200 laborers for repairing the dike.

工程之一部 A part of the repairing work.

本報五八九期「休息」一片係雁影所攝誤刊徐匯澐

香港之女攝影家劉恕玉女士 (楊瑞端)

Miss Liu Su-yu a photographer in Hongkong.

本粹女學畢業生袁季蘭女士之武裝 (陸增漢贈)

Miss Yuan Ke-lan, graduate of Wu Pan Girl School, in military uniform.

青島公立女子中學生譚女士善歌舞精音樂 (匯澐)

Miss Tan-ma, student of Tsingtao Public Girl School is skilled in dancing and music.

張靜江之兩公子 (蔡仁抱)

Two sons of Mr. Chang Tsing-kiang.

同慶康強

家庭經驗

頗虛弱且患肝腸發熱便秘各病予投以嬰孩自己藥片大見功効現在身體茁壯胃納良佳全無疾病矣至於鄙人自身久患腿濕得逢夏令奇痒難堪醫治無效後閱報知如意膏之功効乃試數之非但止癢而且除根從未復發實外科聖藥也

價目

嬰孩自己藥片每瓶六角每六瓶三元

韋廉士紅色補丸每瓶一元五角六瓶八元

如意膏每匣六角每六匣三元

如由上海江西路六十號韋廉士醫生藥局函購郵力一概在內收用郵票

朱鹿樵君之夫人及公子玉照

一家三口

朱君鹿樵之

韋廉士醫生藥局之出品性和效大適應各級年齡之需要是其特色例如韋廉士紅色補丸及清導丸適用於成人嬰孩自己藥片適用於小兒近又增加一種如意膏爲成人小兒通用之皮膚專藥關於該數種藥品治療之功能北平東西魏家胡同今南吉祥胡同四號前清候補道朱君鹿樵近曾來書述其經驗如左

內子素患經血不調身酸痛中西醫藥迭治無効迨購服韋廉士紅色補丸諸症悉愈而且飲食加增身體較前更健此丸眞治病補身之妙品也小兒學超身